

ΕΦΗΜΕΡΙΣ ΤΗΣ ΚΥΒΕΡΝΗΣΕΩΣ

ΤΗΣ ΕΛΛΗΝΙΚΗΣ ΔΗΜΟΚΡΑΤΙΑΣ

ΤΕΥΧΟΣ ΠΡΩΤΟ

Αρ. Φύλλου 50

14 Μαΐου 2015

ΝΟΜΟΣ ΥΠ' ΑΡΙΘ. 4327

*Επείγοντα μέτρα για την Πρωτοβάθμια,
Δευτεροβάθμια και Τριτοβάθμια Εκπαίδευση
και άλλες διατάξεις.*

**Ο ΠΡΟΕΔΡΟΣ
ΤΗΣ ΕΛΛΗΝΙΚΗΣ ΔΗΜΟΚΡΑΤΙΑΣ**

Εκδίδομε τον ακόλουθο νόμο που ψήφισε η Βουλή:

ΚΕΦΑΛΑΙΑ:

- A. Τροποποίηση διατάξεων του ν. 4186/2013 - Θέματα Γενικού και Επαγγελματικού Λυκείου
- B. Πειραματικά - Πρότυπα
- Γ. Επιλογή Στελεχών
- Δ. Λοιπά Θέματα

ΚΕΦΑΛΑΙΟ Α΄

**ΤΡΟΠΟΠΟΙΗΣΗ ΔΙΑΤΑΞΕΩΝ ΤΟΥ Ν. 4186/2013
ΘΕΜΑΤΑ ΓΕΝΙΚΟΥ ΚΑΙ ΕΠΑΓΓΕΛΜΑΤΙΚΟΥ ΛΥΚΕΙΟΥ**

Άρθρο 1

**Διάρθρωση Εκπαιδευτικών Προγραμμάτων
Γενικού Λυκείου**

1. Η παρ. 3 του άρθρου 2 του ν. 4186/2013 (Α΄ 193), όπως έχει τροποποιηθεί με τις παραγράφους 1 και 2 του άρθρου 57 του ν. 4310/2014 (Α΄ 258), αντικαθίσταται ως ακολούθως: «Η Γ΄ τάξη Ημερήσιου Γενικού Ενιαίου Λυκείου και η Δ΄ τάξη Εσπερινού Γενικού Ενιαίου Λυκείου χωρίζονται σε τρεις Ομάδες Προσανατολισμού: Ομάδα Ανθρωπιστικών Σπουδών, Ομάδα Θετικών Σπουδών και Ομάδα Σπουδών Οικονομίας και Πληροφορικής. Το πρόγραμμα διδασκαλίας της Γ΄ τάξης Ημερήσιου Γενικού Λυκείου και της Δ΄ τάξης Εσπερινού Γενικού Λυκείου περιλαμβάνει μαθήματα Γενικής Παιδείας και Μαθήματα Προσανατολισμού. Οι μαθητές υποχρεούνται να παρακολουθούν τα μαθήματα της Ομάδας Προσανατολισμού που επιλέγουν, καθώς και τα Μαθήματα Γενικής Παιδείας. Ειδικά οι μαθητές της Γ΄ τάξης Ημερήσιου Γενικού Λυκείου παρακολουθούν και ένα Μάθημα Επιλογής.»

2. Στο άρθρο 2 του ν. 4186/2013 (Α΄ 193) προστίθεται παράγραφος 3Α, ως ακολούθως:

«3Α. Το ωρολόγιο πρόγραμμα των Μαθημάτων Γενικής Παιδείας της Γ΄ τάξης Ημερήσιου Γενικού Λυκείου είναι το εξής:

ΜΑΘΗΜΑΤΑ	ΩΡΕΣ
ΘΡΗΣΚΕΥΤΙΚΑ	1
ΝΕΟΕΛΛΗΝΙΚΗ ΓΛΩΣΣΑ	2
ΝΕΟΕΛΛΗΝΙΚΗ ΛΟΓΟΤΕΧΝΙΑ	1
ΙΣΤΟΡΙΑ	2
ΜΑΘΗΜΑΤΙΚΑ και ΣΤΟΙΧΕΙΑ ΣΤΑΤΙΣΤΙΚΗΣ	2
ΒΙΟΛΟΓΙΑ	2
ΙΣΤΟΡΙΑ ΚΟΙΝΩΝΙΚΩΝ ΕΠΙΣΤΗΜΩΝ	1
ΞΕΝΗ ΓΛΩΣΣΑ (Αγγλικά ή Γαλλικά ή Γερμανικά)	2
ΦΥΣΙΚΗ ΑΓΩΓΗ	2
ΣΥΝΟΛΟ	15

3. Στο άρθρο 2 του ν. 4186/2013 (Α΄ 193) προστίθεται παράγραφος 3B, ως ακολούθως:

«3 B. Το ωρολόγιο πρόγραμμα των Μαθημάτων Προσανατολισμού της Γ΄ τάξης Ημερήσιου Γενικού Λυκείου είναι το εξής:

**Ομάδα Προσανατολισμού
ΑΝΘΡΩΠΙΣΤΙΚΩΝ ΣΠΟΥΔΩΝ**

ΜΑΘΗΜΑΤΑ	ΩΡΕΣ
ΑΡΧΑΙΑ ΕΛΛΗΝΙΚΗ ΓΛΩΣΣΑ	5
ΙΣΤΟΡΙΑ	3
ΛΑΤΙΝΙΚΑ	3
ΛΟΓΟΤΕΧΝΙΑ	2
ΚΟΙΝΩΝΙΟΛΟΓΙΑ	2
ΣΥΝΟΛΟ	15

Ομάδα Προσανατολισμού ΘΕΤΙΚΩΝ ΣΠΟΥΔΩΝ

ΜΑΘΗΜΑΤΑ	ΩΡΕΣ
ΜΑΘΗΜΑΤΙΚΑ	5
ΦΥΣΙΚΗ	3
ΧΗΜΕΙΑ	3
ΒΙΟΛΟΓΙΑ	2
ΑΕΠΠ (Ανάπτυξη Εφαρμογών σε Προγραμματιστικό Περιβάλλον)	2
ΣΥΝΟΛΟ	15

Ομάδα Προσανατολισμού ΣΠΟΥΔΩΝ ΟΙΚΟΝΟΜΙΑΣ ΚΑΙ ΠΛΗΡΟΦΟΡΙΚΗΣ

ΜΑΘΗΜΑΤΑ	ΩΡΕΣ
ΜΑΘΗΜΑΤΙΚΑ	5
ΑΟΘ (Αρχές Οικονομικής Θεωρίας)	3
ΙΣΤΟΡΙΑ	3
ΑΕΠΠ (Ανάπτυξη Εφαρμογών σε Προγραμματιστικό Περιβάλλον)	2
ΚΟΙΝΩΝΙΟΛΟΓΙΑ	2
ΣΥΝΟΛΟ	15

4. Στο άρθρο 2 του ν. 4186/2013 (Α' 193) προστίθεται παράγραφος 3Γ, ως ακολούθως:

«3Γ. Τα Μαθήματα Επιλογής της Γ' τάξης Ημερήσιου Γενικού Λυκείου διδάσκονται δύο (2) ώρες και οι μαθητές της επιλέγουν μεταξύ των εξής προσφερόμενων μαθημάτων: α) Δεύτερη Ξένη γλώσσα (Αγγλικά ή Γαλλικά ή Γερμανικά), β) Ελεύθερο Σχέδιο, γ) Γραμμικό Σχέδιο, δ) Ιστορία της Τέχνης, ε) Αρχές Οργάνωσης και Διοίκησης Επιχειρήσεων και Υπηρεσιών (ΑΟΔΕΥ). Όσοι μαθητές επιθυμούν να προετοιμαστούν για τις εξετάσεις των Ειδικών Μαθημάτων Ελεύθερου Σχεδίου και Γραμμικού Σχεδίου, δύνανται να δηλώσουν ότι θέλουν να παρακολουθήσουν και τα δύο μαθήματα, εκ των οποίων το ένα θα διδάσκεται μετά τη λήξη του ημερήσιου ωρολόγιου προγράμματος.

Στη Δ' τάξη Εσπερινού Γενικού Λυκείου δεν προβλέπονται μαθήματα επιλογής.»

5. Η ισχύς του παρόντος άρθρου άρχεται από το σχολικό έτος 2015-2016.

Άρθρο 2**Απόλυση Μαθητών Γ' τάξης Ημερήσιου Γενικού Λυκείου και Δ' τάξης Εσπερινού Γενικού Λυκείου**

1. Η παρ. 5 του άρθρου 3 του ν. 4186/2013 (Α' 193), όπως το πρώτο εδάφιο, αντικαταστάθηκε με την παρ.1 του άρθρου 59 του ν. 4310/2014 (Α' 258), αντικαθίσταται ως εξής: «Οι γραπτές απολυτήριες εξετάσεις στην Γ' τάξη Ημερήσιου Γενικού Λυκείου και στη Δ' τάξη Εσπερινού Γενικού Λυκείου διεξάγονται ενδοσχολικά και περιλαμβάνουν όλα τα διδασκόμενα μαθήματα εκτός του μαθήματος της Φυσικής Αγωγής. Τα θέματα των απολυτηρίων εξετάσεων ορίζονται αποκλειστικά από τον διδάσκοντα/τους διδάσκοντες, το μάθημα. Τα γραπτά διορθώνονται από τον οικείο διδάσκοντα. Η Τράπεζα

Θεμάτων διαβαθμισμένης δυσκολίας που δημιουργήθηκε στο πλαίσιο της Οριζόντιας Πράξης 466112 Προγράμματος ΕΣΠΑ δύναται να λειτουργήσει ως προαιρετικό συμβουλευτικό εργαλείο για μαθητές και εκπαιδευτικούς. Για την απόλυση των μαθητών απαιτείται γενικός μέσος όρος τουλάχιστον εννέα και πέντε δέκατα (9,5), ο οποίος προκύπτει από τον Μ.Ο. των βαθμών ετήσιας επίδοσης του μαθητή όλων των γραπτώς εξεταζόμενων μαθημάτων.»

2. Η ισχύς της παραγράφου 1 του παρόντος άρθρου άρχεται από το διδακτικό έτος 2015-2016.

Άρθρο 3**Εισαγωγή στην Τριτοβάθμια Εκπαίδευση αποφοίτων Γενικού Λυκείου**

1. Η παρ. 1 του άρθρου 4 του ν. 4186/2013 (Α' 193), όπως έχει αντικατασταθεί με την παρ.1 του άρθρου 58 του ν. 4310/2014 (Α' 258), αντικαθίσταται ως εξής:

«1. Οι εξετάσεις για την εισαγωγή στις Σχολές, τα Τμήματα και τις Εισαγωγικές Κατευθύνσεις Τμημάτων των Πανεπιστημίων, των Ανωτάτων Εκκλησιαστικών Ακαδημιών, των Τ.Ε.Ι., των Ανώτερων Σχολών Τουριστικής Εκπαίδευσης του Υπουργείου Τουρισμού, των Ανωτάτων Στρατιωτικών Εκπαιδευτικών Ιδρυμάτων (Α.Σ.Ε.Ι.) και Ανώτερων Στρατιωτικών Σχολών Υπαξιωματικών (Α.Σ.Σ.Υ.), των Σχολών της Αστυνομικής και Πυροσβεστικής Ακαδημίας, καθώς και της Ακαδημίας Εμπορικού Ναυτικού διεξάγονται σε πανελλαδικό επίπεδο με θέματα από την εξεταστέα ύλη της τάξης αυτής, που προκύπτουν αποκλειστικά από κεντρική επιτροπή εξετάσεων.»

2. Η παρ. 2 του άρθρου 4 του ν. 4186/2013 (Α' 193) όπως έχει αντικατασταθεί με την παρ.2 του άρθρου 58 του ν. 4310/2014 (Α' 258), αντικαθίσταται ως εξής:

«Οι μαθητές της Γ' Τάξης Ημερησίου και Δ' Τάξης Εσπερινού Γενικού Λυκείου με την έναρξη του σχολικού έτους και όχι αργότερα της 20ής Σεπτεμβρίου επιβεβαιώνουν οριστικά την Αρχική Δήλωση Ομάδας Μαθημάτων Προσανατολισμού, που έχουν υποβάλει στη σχολική τους μονάδα, προ της λήξης του προηγούμενου διδακτικού έτους. Έκαστος μαθητής επιλέγει υποχρεωτικά μία (1) Ομάδα Μαθημάτων Προσανατολισμού.

Οι Ομάδες Προσανατολισμού επιτρέπουν την πρόσβαση σε συγκεκριμένα Επιστημονικά Πεδία. Ως Επιστημονικό Πεδίο νοείται ένα σύνολο ομοειδών ή συγγενών γνωστικών αντικειμένων, που θεραπεύονται από αντίστοιχα τμήματα των εκπαιδευτικών ιδρυμάτων. Τα Τμήματα των ιδρυμάτων της παραγράφου 1 κατατάσσονται σε πέντε Επιστημονικά Πεδία, που ορίζονται ως εξής:

1ο Επιστημονικό πεδίο: Ανθρωπιστικές, Νομικές και Κοινωνικές Επιστήμες

2ο Επιστημονικό πεδίο: Θετικές και Τεχνολογικές Επιστήμες

3ο Επιστημονικό πεδίο: Επιστήμες Υγείας και Ζωής

4ο Επιστημονικό πεδίο: Επιστήμες της Εκπαίδευσης

5ο Επιστημονικό πεδίο: Επιστήμες Οικονομίας και Πληροφορική.

Οι υποψήφιοι για εισαγωγή, μετά την ανακοίνωση των αποτελεσμάτων απόλυσης από το Γενικό Λύκειο και των αποτελεσμάτων των Εξετάσεων Εισαγωγής στην Τριτοβάθμια Εκπαίδευση, καταθέτουν δήλωση προτίμησης για δύο (2) κατ' ανώτατο όριο Επιστημονικά Πεδία και για συγκεκριμένα τμήματα ή σχολές των πεδίων αυτών.

Ο υποψήφιος που μεταξύ των Τμημάτων που επέλεξε περιέλαβε και Τμήμα για το οποίο απαιτείται εξέταση σε ένα ή περισσότερα ειδικά μαθήματα ή δοκιμασίες, σύμφωνα με τις διατάξεις που ισχύουν κάθε φορά, πρέπει να έχει εξεταστεί το ίδιο έτος στα απαιτούμενα ειδικά μαθήματα ή δοκιμασίες και να έχει επιτύχει βαθμολογία στο καθένα από αυτά τουλάχιστον ίση με το μισό της προβλεπόμενης μέγιστης δυνατής.»

3. Η παρ. 3 του άρθρου 4 του ν. 4186/2013 (Α' 193), όπως έχει αντικατασταθεί με την παρ. 3 του άρθρου 58 του ν. 4310/2014 (Α' 258), αντικαθίσταται ως εξής:

«α) Οι μαθητές που επιθυμούν να είναι υποψήφιοι σε ένα (1) μόνο Επιστημονικό Πεδίο εξετάζονται σε τέσσερα (4) μαθήματα. Οι μαθητές που επιθυμούν να είναι υποψήφιοι σε δύο (2) Επιστημονικά Πεδία εξετάζονται και σε ένα πέμπτο (5ο) μάθημα, το οποίο μπορεί να είναι Γενικής Παιδείας ή Ομάδας Προσανατολισμού.

β) Οι μαθητές μπορούν να επιλέξουν έναν ή δύο από τους εξής εναλλακτικούς συνδυασμούς μαθημάτων ανά Ομάδα Προσανατολισμού, λαμβάνοντας υπόψη και τα μαθήματα στα οποία υπάρχουν αυξημένοι συντελεστές βαρύτητας. Για την εισαγωγή στα τμήματα κάθε Επιστημονικού Πεδίου θα υπολογίζονται τα μαθήματα και οι συντελεστές βαρύτητας τα οποία προβλέπονται στην

Ομάδα Προσανατολισμού όπου ανήκει ο υποψήφιος για το συγκεκριμένο Επιστημονικό Πεδίο.

Ομάδα Προσανατολισμού ΑΝΘΡΩΠΙΣΤΙΚΩΝ ΣΠΟΥΔΩΝ αα) Τα κοινά μαθήματα, στα οποία εξετάζονται υποχρεωτικά οι μαθητές της Ομάδας Προσανατολισμού Ανθρωπιστικών Σπουδών, σε όποιο Επιστημονικό Πεδίο κι αν κατευθύνονται, είναι τα εξής τρία (3): τα Αρχαία Ελληνικά Ομάδας Προσανατολισμού, η Ιστορία Ομάδας Προσανατολισμού και η Νεοελληνική Γλώσσα (Γενικής Παιδείας).

Αν οι υποψήφιοι εκτός από τα ανωτέρω τρία κοινά μαθήματα επιλέξουν να εξετασθούν και στα Λατινικά της Ομάδας Προσανατολισμού, τότε έχουν πρόσβαση στο 1ο Επιστημονικό Πεδίο.

Αν οι υποψήφιοι εκτός από τα ανωτέρω τρία κοινά μαθήματα επιλέξουν να εξετασθούν και στη Βιολογία Γενικής Παιδείας, τότε έχουν πρόσβαση στο 3ο Επιστημονικό Πεδίο.

Αν οι υποψήφιοι εκτός από τα ανωτέρω τρία κοινά μαθήματα επιλέξουν να εξετασθούν και στα Μαθηματικά Γενικής Παιδείας, τότε έχουν πρόσβαση στο 4ο Επιστημονικό Πεδίο.

ββ) Οι εναλλακτικοί συνδυασμοί πανελλαδικώς εξεταζόμενων μαθημάτων της Ομάδας Προσανατολισμού Ανθρωπιστικών Σπουδών παρουσιάζονται στους παρακάτω πίνακες:

1 ^ο Ε.Π. Ανθρωπιστικές, Νομικές και Κοινωνικές Επιστήμες	Αρχαία Ελληνικά Προσανατολισμού
	Ιστορία Προσανατολισμού
	Νεοελληνική Γλώσσα
	Λατινικά (Προσανατολισμού)
3 ^ο Ε.Π. Επιστήμες Υγείας και Ζωής	Αρχαία Ελληνικά Προσανατολισμού
	Ιστορία Προσανατολισμού
	Νεοελληνική Γλώσσα
	Βιολογία Γενικής Παιδείας
4 ^ο Ε.Π. Επιστήμες της Εκπαίδευσης	Αρχαία Ελληνικά Προσανατολισμού
	Ιστορία Προσανατολισμού
	Νεοελληνική Γλώσσα
	Μαθηματικά Γενικής Παιδείας

Ομάδα Προσανατολισμού ΘΕΤΙΚΩΝ ΣΠΟΥΔΩΝ

αα) Τα κοινά μαθήματα, στα οποία εξετάζονται υποχρεωτικά οι μαθητές της Ομάδας Προσανατολισμού Θετικών Σπουδών, σε όποιο Επιστημονικό Πεδίο κι αν κατευθύνονται, είναι τα εξής τρία (3): η Φυσική Ομάδας Προσανατολισμού, η Χημεία Ομάδας Προσανατολισμού και η Νεοελληνική Γλώσσα (Γενικής Παιδείας).

Αν οι υποψήφιοι, εκτός από τα ανωτέρω τρία κοινά μαθήματα, επιλέξουν να εξετασθούν στα Μαθηματικά Ομάδας Προσανατολισμού, τότε έχουν πρόσβαση στα Τμήματα του 2ου Επιστημονικού Πεδίου.

Αν οι υποψήφιοι εκτός από τα ανωτέρω τρία κοινά μαθήματα, επιλέξουν να εξετασθούν στη Βιολογία Ομάδας Προσανατολισμού, τότε έχουν πρόσβαση στο 3ο Επιστημονικό Πεδίο.

Αν οι υποψήφιοι, εκτός από τα ανωτέρω τρία κοινά μαθήματα, επιλέξουν να εξετασθούν και στην Ιστορία Γενικής Παιδείας, τότε έχουν πρόσβαση στο 4ο Επιστημονικό Πεδίο.

ββ) Οι εναλλακτικοί συνδυασμοί πανελλαδικώς εξεταζόμενων μαθημάτων της Ομάδας Προσανατολισμού Θετικών Σπουδών παρουσιάζονται στους παρακάτω πίνακες:

2 ^ο Ε.Π. Θετικές και Τεχνολογικές Επιστήμες	Φυσική Προσανατολισμού
	Χημεία Προσανατολισμού
	Νεοελληνική Γλώσσα
	Μαθηματικά Προσανατολισμού

3 ^ο Ε.Π. Επιστήμες Υγείας και Ζωής	Φυσική Προσανατολισμού
	Χημεία Προσανατολισμού
	Νεοελληνική Γλώσσα
	Βιολογία Προσανατολισμού

4 ^ο Ε.Π. Επιστήμες Εκπαίδευσης	Φυσική Προσανατολισμού
	Χημεία Προσανατολισμού
	Νεοελληνική Γλώσσα
	Ιστορία Γενικής Παιδείας

Ομάδα Προσανατολισμού ΣΠΟΥΔΩΝ ΟΙΚΟΝΟΜΙΑΣ και ΠΛΗΡΟΦΟΡΙΚΗΣ

αα) Τα κοινά μαθήματα, στα οποία εξετάζονται υποχρεωτικά οι μαθητές της Ομάδας Προσανατολισμού Σπουδών Οικονομίας και Πληροφορικής, σε όποιο Επιστημονικό Πεδίο κι αν κατευθύνονται, είναι τα εξής τρία (3): τα Μαθηματικά Ομάδας Προσανατολισμού, η Ανάπτυξη Εφαρμογών σε Προγραμματιστικό Περιβάλλον (ΑΕΠΠ) και η Νεοελληνική Γλώσσα (Γενικής Παιδείας).

Αν οι υποψήφιοι, εκτός από τα ανωτέρω τρία κοινά μαθήματα επιλέξουν να εξετασθούν και στη Βιολογία Γενικής Παιδείας, τότε έχουν πρόσβαση στο 3ο Επιστημονικό Πεδίο.

Αν οι υποψήφιοι, εκτός από τα ανωτέρω τρία κοινά μαθήματα επιλέξουν να εξετασθούν και στην Ιστορία Γενικής Παιδείας, τότε έχουν πρόσβαση στο 4ο Επιστημονικό Πεδίο.

Αν οι υποψήφιοι εκτός από τα ανωτέρω τρία κοινά μαθήματα επιλέξουν να εξετασθούν και στις Αρχές Οικονομικής Θεωρίας (ΑΟΘ), τότε έχουν πρόσβαση στο 5ο Επιστημονικό Πεδίο.

ββ) Οι εναλλακτικοί συνδυασμοί πανελλαδικώς εξεταζόμενων μαθημάτων της Ομάδας Προσανατολισμού Σπουδών Οικονομίας και Πληροφορικής παρουσιάζονται στους παρακάτω πίνακες:

3 ^ο Ε.Π. Επιστήμες Υγείας και Ζωής	Μαθηματικά Προσανατολισμού
	Α.Ε.Π.Π. (Προσανατολισμού)
	Νεοελληνική Γλώσσα
	Βιολογία Γενικής Παιδείας
4 ^ο Ε.Π. Επιστήμες Εκπαίδευσης της	Μαθηματικά Προσανατολισμού
	Α.Ε.Π.Π. (Προσανατολισμού)
	Νεοελληνική Γλώσσα
	Ιστορία Γενικής Παιδείας
5 ^ο Ε.Π. Επιστήμες Οικονομίας και Πληροφορική	Μαθηματικά Προσανατολισμού
	Α.Ε.Π.Π. (Προσανατολισμού)
	Νεοελληνική Γλώσσα
	Α.Ο.Θ. (Προσανατολισμού)

4. Η παρ. 4 του άρθρου 4 του ν. 4186/2013 (Α' 193), όπως έχει τροποποιηθεί με την παρ. 4 του άρθρου 58 του ν. 4310/2014 (Α' 258), καταργείται.

5. Η περίπτωση στ' της παρ. 2 του άρθρου 42 του ν. 4186/2013 (Α' 193) καταργείται.

6. Η ισχύς του παρόντος άρθρου άρχεται από το διδακτικό έτος 2015-2016.

Άρθρο 4 Εξουσιοδοτικές διατάξεις

1. Με απόφαση του Υπουργού Πολιτισμού, Παιδείας και Θρησκευμάτων, που δημοσιεύεται στην Εφημερίδα της Κυβερνήσεως, ορίζονται η ακριβής κατάταξη των Τμημάτων της παραγράφου 1 του άρθρου 3 του παρόντος στα Επιστημονικά Πεδία και οι συντελεστές βαρύτητας σε δύο (2) μαθήματα ανά Σχολή ή Τμήμα ή εισαγωγική κατεύθυνση. Οι προαναφερθείσες αποφάσεις εκδίδονται το αργότερο μέχρι τη λήξη εκάστου σχολικού έτους και ισχύουν για τις πανελλαδικές εξετάσεις του επόμενου σχολικού έτους.

2. Με απόφαση του Υπουργού Πολιτισμού, Παιδείας και Θρησκευμάτων καθορίζεται ο χρόνος διενέργειας των ενδοσχολικών γραπτών απολυτηρίων εξετάσεων

στη Γ' τάξη του Ημερήσιου Γενικού Λυκείου και στη Δ' τάξη του Εσπερινού Γενικού Λυκείου.

Άρθρο 5 Έννοια και ίδρυση Επαγγελματικών Λυκείων

1. Το πρώτο εδάφιο της παρ. 2 του άρθρου 5 του ν. 4186/2013 (Α' 193), αντικαθίσταται ως ακολούθως: «Τα Επαγγελματικά Λύκεια (Δημόσια ή Ιδιωτικά, σύμφωνα με το πλαίσιο λειτουργίας των Ιδιωτικών Σχολείων, ν. 682/1977) διακρίνονται σε Ημερήσια και Εσπερινά. Ημερήσια και Εσπερινά Επαγγελματικά Λύκεια ιδρύονται με κοινή απόφαση των Υπουργών Πολιτισμού, Παιδείας και Θρησκευμάτων και Οικονομικών, που δημοσιεύεται στην Εφημερίδα της Κυβερνήσεως. Στην απόφαση αυτή ορίζεται και κάθε αναγκαία λεπτομέρεια για τη λειτουργία των ανωτέρω σχολείων.»

2. Το πρώτο εδάφιο της παρ. 3 του άρθρου 5 του ν. 4186/2013 (Α' 193), αντικαθίσταται ως ακολούθως: «Επαγγελματικά Πειραματικά Λύκεια και Επαγγελματικά Λύκεια Ειδικής Αγωγής ιδρύονται με κοινή απόφαση του Υπουργού Πολιτισμού, Παιδείας και Θρησκευμάτων και Οικονομικών, που δημοσιεύεται στην Εφημερίδα της Κυβερνήσεως.»

Άρθρο 6**Επανασύσταση καταργηθεισών ειδικοτήτων δευτεροβάθμιας επαγγελματικής εκπαίδευσης**

1. Στο άρθρο 8 του ν. 4186/2013 μετά την Ομάδα Προσανατολισμού Ναυτιλιακών Επαγγελματιών και τους αντίστοιχους Τομείς και Ειδικότητες της προστίθενται οι ακόλουθες Ομάδες Προσανατολισμού με τους αντίστοιχους Τομείς και τις αντίστοιχες Ειδικότητες:

«Ομάδα Προσανατολισμού Υγείας - Πρόνοιας και**Αισθητικής - Κομμωτικής**

Τομέας Υγείας - Πρόνοιας

Βοηθός Νοσηλευτή

Βοηθός Ιατρικών -Βιολογικών Εργαστηρίων

Βοηθός Βρεφονηπιοκόμων

Βοηθός Φυσικοθεραπευτή

Βοηθός Οδοντοτεχνίτη

Βοηθός Ακτινολογικών Εργαστηρίων

Βοηθός Φαρμακείου

Βοηθών Χημικών Εργαστηρίων και ποιοτικού ελέγχου

Τομέας Αισθητικής - Κομμωτικής

Αισθητικής Τέχνης

Κομμωτικής Τέχνης

Ομάδα Προσανατολισμού Εφαρμοσμένων Τεχνών**και Καλλιτεχνικών Εφαρμογών**

Τομέας Εφαρμοσμένων Τεχνών

Γραφικών Τεχνών

Σχεδιασμού Εσωτερικών Χώρων

Αργυροχρυσοχοΐας

Συντήρηση Έργων Τέχνης - Αποκατάσταση

Ψηφιογραφίας - Υαλογραφίας

Τομέας Βιομηχανικού Σχεδιασμού

Σχεδίασης και Παραγωγής Ενδύματος

Επιπλοποιίας - Ξυλογλυπτικής»

2. Στο τέλος του άρθρου 8 προστίθενται τα ακόλουθα εδάφια:

«Σε περίπτωση που δεν κατατεθούν προτάσεις εκ μέρους των Περιφερειακών Επιτροπών Επαγγελματικής Εκπαίδευσης και Κατάρτισης (Π.Ε.Ε.Κ.) εντός είκοσι (20) ημερών από την υποβολή προς αυτές του σχετικού αιτήματος, η προβλεπόμενη στο άρθρο αυτό απόφαση εκδίδεται και χωρίς τις προτάσεις τους. Κατ' εξαίρεση και για τις ανάγκες του σχολικού έτους 2015-2016 με αποφάσεις των Περιφερειακών Διευθυντών Εκπαίδευσης, οι οποίες εκδίδονται ύστερα από εισήγηση των οικείων Διευθυντών Δευτεροβάθμιας Εκπαίδευσης συσίστονται εντός ενός μήνα από τη δημοσίευση του παρόντος νόμου, κατά περίπτωση στα ΕΠΑ.Λ., στα οποία επανατοποθετούνται οργανικά οι εκπαιδευτικοί των ειδικοτήτων που τέθηκαν σε διαθεσιμότητα με τις διατάξεις του άρθρου 82 του ν. 4172/2013 (Α' 167), οι ομάδες προσανατολισμού, οι τομείς και οι ειδικότητες που προστίθενται με τον παρόντα νόμο στο άρθρο 8 του ν. 4186/2013.»

3. Στο τέλος της περίπτωσης β' της παρ. 1 του άρθρου 9 του ν. 4186/2013 προστίθεται:

«5. Ομάδα Προσανατολισμού Υγείας-Πρόνοιας και Αισθητικής-Κομμωτικής

Αγωγή Υγείας (3 ώρες)

Στοιχεία Υγιεινής και Ιατρικής Βιολογίας (2 ώρες)

Πρώτες Βοήθειες (2 ώρες)

Επικοινωνία, Διαπροσωπικές Σχέσεις (2 ώρες)

Σχολικός Επαγγελματικός Προσανατολισμός -

Περιβάλλον Εργασίας - Ασφάλεια και Υγιεινή

(2 ώρες)

Εφαρμογές Πληροφορικής (2 ώρες).

6. Ομάδα Προσανατολισμού Εφαρμοσμένων Τεχνών και Καλλιτεχνικών Εφαρμογών

1. Ελεύθερο Σχέδιο (3 ώρες)

2. Αρχές Σύνθεσης (3 ώρες)

3. Ιστορία της Τέχνης (2 ώρες)

4. Σχολικός Επαγγελματικός Προσανατολισμός - Περιβάλλον Εργασίας - Ασφάλεια και Υγιεινή (2 ώρες)

5. Εφαρμογές Πληροφορικής (3 ώρες).»

4. Για τα σχολικά έτη 2014-2015 και 2015-2016 και μέχρι να ολοκληρωθεί η ανάπτυξη των Β' και Γ' τάξεων των ημερησίων ΕΠΑ.Λ. και των Β', Γ' και Δ' τάξεων των εσπερινών ΕΠΑ.Λ. με τις ειδικότητες του άρθρου 8 του ν. 4186/2013 όπως αυτό συμπληρώθηκε με το παρόν, οι εκπαιδευτικοί των ομάδων προσανατολισμού και των ειδικοτήτων που προστίθενται με το παρόν άρθρο δι-ατίθενται ανάλογα με τις υφιστάμενες εκπαιδευτικές και διοικητικές ανάγκες σε υπηρεσίες του Υπουργείου Πολιτισμού, Παιδείας και Θρησκευμάτων, σύμφωνα με τις ισχύουσες διατάξεις. Όλες οι λεπτομέρειες των δι-αθέσεων ρυθμίζονται με απόφαση του Υπουργού Πολι-τισμού Παιδείας και Θρησκευμάτων. Ειδικά οι ανωτέρω εκπαιδευτικοί που διαθέτουν και δεύτερο αναγνωρι-σμένο πτυχίο μπορεί να διατίθενται με αίτησή τους για συμπλήρωση ωραρίου μερικά ή και ολικά, σε άλλη σχολική μονάδα της πρωτοβάθμιας και δευτεροβάθμιας εκπαίδευσης, με απόφαση του οικείου διευθυντή δευ-τεροβάθμιας εκπαίδευσης.»

5. Στην παρ. 5 του άρθρου 46 του ν. 4186/2013, όπως αντικαταστάθηκε με την παρ. 6 του άρθρου 10 του ν. 4283/2014 (Α' 189), προστίθενται τα ακόλουθα εδάφια: «Το εκπαιδευτικό προσωπικό των ΕΠΑ.Σ. οι οποίες καταργήθηκαν εντάσσεται οργανικά αυτοδικαίως στο εκπαιδευτικό προσωπικό των ΕΠΑ.Λ., σύμφωνα με τις διατάξεις της παρούσας παραγράφου.»

6. Η παρ. 10 του άρθρου 26 του ν. 3879/2010 αντικα-θίσταται ως ακολούθως:

«Με απόφαση του Υπουργού Παιδείας, Πολιτισμού και Θρησκευμάτων, ύστερα από σχετική αίτηση των δημόσιων Ι.Ε.Κ. που υπάγονται στην αρμοδιότητα της Γενικής Γραμματείας Δια Βίου Μάθησης, είναι δυνατή η ολική ή μερική διάθεση εκπαιδευτικών δευτεροβάθμιας εκπαίδευσης στα δημόσια Ι.Ε.Κ., κατά προτεραιότητα σε όσα εδρεύουν στην περιοχή αρμοδιότητας της οικεί-ας Διεύθυνσης Δευτεροβάθμιας Εκπαίδευσης, για την κάλυψη του υποχρεωτικού διδακτικού ωραρίου τους.

Η κάλυψη των εκπαιδευτικών αναγκών των δημόσιων Ι.Ε.Κ. γίνεται κατά προτεραιότητα από τους εκπαιδευ-τικούς που διατίθενται, σύμφωνα με το προηγούμενο εδάφιο και, εφόσον αυτοί δεν επαρκούν, σύμφωνα με τις κείμενες διατάξεις για την πρόσληψη εκπαιδευτών στα Ι.Ε.Κ..

Οι λεπτομέρειες εφαρμογής της παραγράφου αυτής καθορίζονται με απόφαση του Υπουργού Παιδείας, Πο-λιτισμού και Θρησκευμάτων.»

7. Οι ειδικότητες των ΕΠΑ.Σ. εντάσσονται σε παρεμ-φερείς τομείς των ΕΠΑ.Λ. με κατάλληλη προσαρμογή των προγραμμάτων τους. Με απόφαση του Υπουργού Παιδείας, Πολιτισμού και Θρησκευμάτων καθορίζονται όλα τα σχετικά ζητήματα για την εφαρμογή της παρα-γράφου αυτής, συμπεριλαμβανομένων και των σχολών των Τ.Ε.Ι. στις οποίες δύνανται οι ενδιαφερόμενοι να συνεχίσουν τις σπουδές τους.

Άρθρο 7 Αναλυτικά προγράμματα σπουδών Επαγγελματικού Λυκείου

Το άρθρο 10 του ν. 4186/2013 (Α' 193), όπως έχει α-ντικατασταθεί με την παρ. 4 του άρθρου 72 του ν. 4310/2014 (Α' 258), αντικαθίσταται ως εξής:

«1. Τα αναλυτικά προγράμματα σπουδών του «Δευτεροβάθμιου και Μεταδευτεροβάθμιου Κύκλου Σπουδών», και του Προπαρασκευαστικού Προγράμματος Πιστοποίησης, του Επαγγελματικού Λυκείου καθορίζονται με απόφαση του Υπουργού Πολιτισμού, Παιδείας και Θρησκευμάτων, ύστερα από γνώμη του Ι.Ε.Π. και περιλαμβάνουν:

α) Σαφώς διατυπωμένα επιδιωκόμενα μαθησιακά αποτελέσματα, που αναλύονται σε γνώσεις, δεξιότητες και ικανότητες ανά μάθημα, τομέα και ειδικότητα.

β) Διδακτέα ύλη διαμορφωμένη, σύμφωνα με τα επιδιωκόμενα μαθησιακά αποτελέσματα κάθε μαθήματος. Η διδακτέα ύλη των μαθημάτων εργαστηριακής εκπαίδευσης συνοδεύεται από παράρτημα, που περιγράφει τον απαιτούμενο εργαστηριακό εξοπλισμό για την υλοποίησή τους.

γ) Οδηγίες διδασκαλίας, συμπεριλαμβανομένων και των διδακτικών τεχνικών, των μεθόδων διδασκαλίας και των ενδεδειγμένων εποπτικών μέσων.

2. Τα κατά την προηγούμενη παράγραφο αναλυτικά προγράμματα σπουδών διαμορφώνονται, σύμφωνα με τις κατευθύνσεις του ευρωπαϊκού συστήματος πιστωτικών μονάδων για την επαγγελματική εκπαίδευση και κατάρτιση (European Credit System for Vocational and Education and Training - ECVET), που περιγράφεται στη Σύσταση του Ευρωπαϊκού Κοινοβουλίου και του Συμβουλίου της 18ης Ιουνίου 2009 (Ε.Ε. C 155/02 της 8.7.2009).

3. Για τη διαμόρφωση των προγραμμάτων σπουδών κάθε τομέα και ειδικότητας λαμβάνονται υπόψη, εφόσον υπάρχουν, και τα σχετικά επαγγελματικά περιγράμματα που πιστοποιούνται από τον Εθνικό Οργανισμό Πιστοποίησης Προσόντων και Επαγγελματικού Προσανατολισμού (Ε.Ο.Π.Π.Ε.Π.), σύμφωνα με τις διατάξεις του άρθρου 3 του ν. 3369/2005 (Α' 171).

4. Τα ωρολόγια και τα αναλυτικά προγράμματα σπουδών επανεκτιμώνται, αξιολογούνται και, αν κριθεί σκόπιμο, ανανεώνονται.

5. Με απόφαση του Υπουργού Πολιτισμού, Παιδείας και Θρησκευμάτων καθορίζεται κάθε αναγκαία λεπτομέρεια για την εφαρμογή του παρόντος άρθρου.»

Άρθρο 8 Πρόσβαση στην Τριτοβάθμια Εκπαίδευση αποφοίτων Επαγγελματικού Λυκείου

1. Η δεύτερη περίοδος της παρ. 1 του άρθρου 13 του ν. 4186/2013 (Α' 193) αντικαθίσταται ως εξής:

«Οι υποψήφιοι εξετάζονται σε τέσσερα (4) μαθήματα της Γ' Τάξης Ημερήσιων και Δ' Τάξης Εσπερινών ΕΠΑ.Λ., δύο (2) μαθήματα γενικής παιδείας με συντελεστή βαρύτητας 1,5 και δύο (2) μαθήματα ειδικότητας με συντελεστή βαρύτητας 3,5 τα οποία καθορίζονται με υπουργική απόφαση που δημοσιεύεται στην Εφημερίδα της Κυβερνήσεως. Οι εξετάσεις για την εισαγωγή στην τριτοβάθμια εκπαίδευση διεξάγονται, μετά την απόλυση του μαθητή από το Επαγγελματικό Λύκειο,

σε πανελλαδικό επίπεδο με θέματα από την εξεταστέα ύλη της τάξης αυτής που προκύπτουν αποκλειστικά από κεντρική επιτροπή εξετάσεων. Οι ειδικές πανελλαδικές εξετάσεις μπορούν να επαναλαμβάνονται κατά το ίδιο σχολικό έτος, με απόφαση του Υπουργού Πολιτισμού, Παιδείας και Θρησκευμάτων, κατόπιν ειδικά αιτιολογημένης γνώμης του Εθνικού Οργανισμού Εξετάσεων.»

2. Η ισχύς του παρόντος άρθρου άρχεται από το διδακτικό έτος 2015-2016.

Άρθρο 9 Μεταβατικές και λοιπές διατάξεις

1. Ειδικά για το σχολικό έτος 2014-2015 ρυθμίζονται με Απόφαση του Υπουργού Πολιτισμού, Παιδείας και Θρησκευμάτων που δημοσιεύεται στην Εφημερίδα της Κυβερνήσεως ζητήματα περί της αξιολόγησης των μαθητών των Α' και Β' τάξεων του Ημερήσιου Γενικού Λυκείου και Α', Β' και Γ' Τάξεων Εσπερινού Γενικού Λυκείου, καθώς και των Α' και Β' Τάξεων του Ημερήσιου και Εσπερινού Επαγγελματικού Λυκείου, και ειδικότερα: α) γενικά θέματα (χαρακτηρισμός των διδασκόμενων μαθημάτων, κλάδοι μαθημάτων, βαθμολογική κλίμακα), β) θέματα σχετικά με τις γραπτές προαγωγικές εξετάσεις των μαθητών (τρόπος ορισμού θεμάτων, εξεταστέα ύλη, τρόπος εξέτασης των μαθημάτων, διενέργεια των εξετάσεων, ζητήματα των μαθητών που δεν προσέρχονται στις γραπτές εξετάσεις), γ) θέματα σχετικά με την ετήσια επίδοση του μαθητή (τρόπος εξαγωγής του βαθμού προαγωγής/βαθμού ετήσιας επίδοσης, προϋποθέσεις προαγωγής, επανεξέταση μαθητών, θέματα προαγωγής μαθητών που έχουν φοιτήσει σε ξένα σχολεία του εξωτερικού, θέματα κατατακτηρίων εξετάσεων των «κατ' ιδίαν διδαχθέντων» μαθητών).

Κατά τη ρύθμιση των ανωτέρω θεμάτων περί της αξιολόγησης των μαθητών των Α' και Β' τάξεων του Ημερήσιου Γενικού Λυκείου και Α', Β' και Γ' Τάξεων Εσπερινού Γενικού Λυκείου, καθώς και των Α' και Β' Τάξεων του Ημερήσιου και Εσπερινού Επαγγελματικού Λυκείου λαμβάνεται υπόψη προεχόντως ότι: α) τα θέματα των προαγωγικών εξετάσεων ορίζονται αποκλειστικά από τον διδάσκοντα/τους διδάσκοντες το μάθημα, ενώ η Τράπεζα Θεμάτων Διαβαθμισμένης Δυσκολίας δύναται να λειτουργήσει ως προαιρετικό συμβουλευτικό εργαλείο για μαθητές και εκπαιδευτικούς, β) ο γενικός μέσος όρος προαγωγής των μαθητών είναι εννέα και πέντε δέκατα (9,5) και γ) τα μαθήματα των Α' και Β' Τάξεων του Ημερήσιου Γενικού Λυκείου, καθώς και της Α' Τάξης του Εσπερινού Γενικού Λυκείου κατανέμονται σε τρεις (3) ομάδες, ενώ τα μαθήματα των Β' και Γ' Τάξεων του Εσπερινού Γενικού Λυκείου κατανέμονται σε δύο (2) ομάδες.

Κατά τα λοιπά ισχύουν τα π.δ. 60/2006 (Α' 65) και π.δ. 50/2008 (Α' 81) όπως τροποποιήθηκαν και ισχύουν.

2. Η περίπτωση α' της παρ. 5 του άρθρου 42 του ν. 4186/2013 (Α' 193), όπως προστέθηκε με την παρ. 3 του άρθρου 45 του ν. 4264/2014 (Α' 118) και όπως τροποποιήθηκε με την παρ. 4 του άρθρου 59 του ν. 4310/2014 (Α' 258), καταργείται.

3. Η περίπτωση α' της παρ. 6 του άρθρου 43 του ν. 4186/2013 (Α' 193), όπως προστέθηκε με την παρ. 4 του άρθρου 45 του ν. 4264/2014 (Α' 118), καταργείται.

ΚΕΦΑΛΑΙΟ Β΄ ΠΕΙΡΑΜΑΤΙΚΑ ΚΑΙ ΠΡΟΤΥΠΑ ΣΧΟΛΕΙΑ

Άρθρο 10

Διάκριση Πρότυπων και Πειραματικών Σχολείων

1. Το άρθρο 36 του ν. 3966/2011 (Α΄ 118) αντικαθίσταται ως εξής:

«1. Οι σχολικές μονάδες που έχουν χαρακτηριστεί ως «Πρότυπα Πειραματικά Σχολεία» αποχαρακτηρίζονται και ορίζονται ως «Πειραματικά Σχολεία», εκτός από τις παρακάτω σχολικές μονάδες που ορίζονται ως «Πρότυπα Σχολεία»:

α) Βαρβάκειο Πρότυπο Γυμνάσιο, β) Πρότυπο Γυμνάσιο Ιωνιδείου Σχολής Πειραιά, γ) Πρότυπο Γυμνάσιο Ευαγγελικής Σχολής Σμύρνης, δ) Πρότυπο Γυμνάσιο Αναβρύτων, ε) Πρότυπο Γυμνάσιο Ζωσιμαίας Σχολής Ιωαννίνων, στ) Πρότυπο ΓΕΛ Βαρβακείου Σχολής, ζ) Πρότυπο ΓΕΛ Ιωνιδείου Σχολής Πειραιά, η) Πρότυπο ΓΕΛ Ευαγγελικής Σχολής Σμύρνης, θ) Πρότυπο ΓΕΛ Αναβρύτων.

2. Ο όρος «Πρότυπο Πειραματικό Σχολείο» καταργείται. Όπου αναφέρεται ο όρος «Πρότυπα Πειραματικά Σχολεία» νοούνται εφεξής τα «Πρότυπα» και τα «Πειραματικά» σχολεία, όπως αυτά ορίζονται στην παράγραφο 1 του παρόντος άρθρου.

3. Όπου αναφέρεται ο όρος «Διοικούσα Επιτροπή Πρότυπων Πειραματικών Σχολείων» νοείται εφεξής η «Διοικούσα Επιτροπή Πρότυπων και Πειραματικών Σχολείων».

4. Τα Πειραματικά σχολεία είναι σχολικές μονάδες που ανήκουν σε όλες τις βαθμίδες της εκπαίδευσης, όπου δοκιμάζονται νέα προγράμματα σπουδών και ωρολόγια προγράμματα, διδακτικά εργαλεία, σχολικά εγχειρίδια και άλλο εκπαιδευτικό υλικό, διδακτικές μέθοδοι, τρόποι διοίκησης και λειτουργίας της σχολικής μονάδας. Οι πιλοτικές αυτές εφαρμογές σχεδιάζονται από το Υπουργείο Πολιτισμού, Παιδείας και Θρησκευμάτων, μετά από γνώμη του Ι.Ε.Π., των Πανεπιστημίων ή των ερευνητικών κέντρων που σχετίζονται με την εκπαίδευση, καθώς και από τη Δ.Ε.Π.Σ. ή τις ίδιες τις σχολικές μονάδες, με στόχο τη συναγωγή συμπερασμάτων αξιοποιήσιμων για τη χάραξη εκπαιδευτικής πολιτικής. Οι εκπαιδευτικοί αυτών των σχολείων διαθέτουν αυξημένα τυπικά προσόντα και κυρίως την κατάλληλη επιστημονική και παιδαγωγική κατάρτιση και διδακτική εμπειρία, ώστε να είναι σε θέση να υλοποιήσουν τις πιλοτικές εφαρμογές, να συμβάλουν στην

αποτίμηση των αποτελεσμάτων τους και να προσφέρουν την απαραίτητη ανατροφοδότηση για τη βελτίωση του εκπαιδευτικού σχεδιασμού, οι δε μαθητές και μαθήτριες εισάγονται με τρόπο που δεν παραβιάζει τις βασικές προϋποθέσεις ενός κατά το δυνατόν τυχαίου δείγματος, απαραίτητη προϋπόθεση για την εξαγωγή ασφαλών συμπερασμάτων.

5. Ο όρος «Πρότυπα» αναφέρεται στις συγκεκριμένες σχολικές μονάδες δευτεροβάθμιας εκπαίδευσης της παραγράφου 1 του παρόντος. Έχουν εκπαιδευτικούς με αυξημένα τυπικά προσόντα και διδακτική εμπειρία και όσον αφορά το μαθητικό δυναμικό αυτών των σχολικών μονάδων, ορίζονται τα κριτήρια και ο τρόπος εισαγωγής των μαθητών και των μαθητριών στην πρώτη τάξη της δευτεροβάθμιας εκπαίδευσης με τη διαδικασία που προβλέπεται στις διατάξεις του άρθρου 44 του ν. 3966/2011 (Α΄ 118), όπως τροποποιείται με το άρθρο 11 του παρόντος. Τα Πρότυπα σχολεία μπορούν να εισηγηθούν στη Δ.Ε.Π.Σ. την προσαρμογή των διδακτικών μεθόδων, των μεθόδων αξιολόγησης και του ετήσιου προγραμματισμού των γνωστικών αντικειμένων, σύμφωνα με τα κριτήρια που θέτει κάθε σχολείο.

6. Τα Πειραματικά σχολεία, κατ' εξοχήν, αξιοποιούνται για την εκπαίδευση με πρακτική άσκηση των προπτυχιακών φοιτητών και σπουδαστών Τμημάτων Α.Ε.Ι., καθώς και των μεταπτυχιακών φοιτητών στις επιστήμες της εκπαίδευσης (αγωγής), σε συνεργασία με τις αντίστοιχες Σχολές και Τμήματα. Σε αυτό το πλαίσιο δύνανται να αξιοποιούνται και τα Πρότυπα σχολεία.

7. Κατά τα λοιπά τόσο τα Πειραματικά όσο και τα Πρότυπα Σχολεία εξυπηρετούν από κοινού με όλα τα υπόλοιπα σχολεία τους σκοπούς και τους στόχους της εκπαίδευσης όπως ορίζονται στην κείμενη νομοθεσία.»

Άρθρο 11

Το άρθρο 44 του ν. 3966/2011 (Α΄ 118), όπως έχει τροποποιηθεί και ισχύει, αντικαθίσταται ως εξής:

«1. Τα Πειραματικά Νηπιαγωγεία μπορεί να συνδέονται με Πειραματικά Δημοτικά, τα οποία επίσης μπορεί να συνδέονται με Πειραματικά Γυμνάσια και εκείνα μπορεί να συνδέονται με Πειραματικά Λύκεια. Τα Πρότυπα Γυμνάσια, επίσης, μπορεί να συνδέονται με Πρότυπα Λύκεια.

2.α) Ως συνδεδεμένα Πειραματικά σχολεία ορίζονται τα ακόλουθα:

ΟΝΟΜΑ ΣΧΟΛΕΙΟΥ
ΠΕΙΡΑΜΑΤΙΚΟ ΣΧΟΛΕΙΟ ΠΑΝΕΠΙΣΤΗΜΙΟΥ ΑΘΗΝΩΝ - Π.Σ.Π.Α. (6/Θ ΔΗΜΟΤΙΚΟ)
ΠΕΙΡΑΜΑΤΙΚΟ ΣΧΟΛΕΙΟ ΠΑΝΕΠΙΣΤΗΜΙΟΥ ΑΘΗΝΩΝ - Π.Σ.Π.Α. (ΓΥΜΝΑΣΙΟ)
ΠΕΙΡΑΜΑΤΙΚΟ ΣΧΟΛΕΙΟ ΠΑΝΕΠΙΣΤΗΜΙΟΥ ΑΘΗΝΩΝ - Π.Σ.Π.Α. (ΛΥΚΕΙΟ)
ΠΕΙΡΑΜΑΤΙΚΟ ΓΥΜΝΑΣΙΟ ΑΠΘΝ ΑΝΑΡΓΥΡΩΝ
ΠΕΙΡΑΜΑΤΙΚΟ ΓΕΛ ΑΠΘΝ ΑΝΑΡΓΥΡΩΝ

<p>1ο ΠΕΙΡΑΜΑΤΙΚΟ ΓΥΜΝΑΣΙΟ ΑΘΗΝΩΝ</p> <p>1ο ΠΕΙΡΑΜΑΤΙΚΟ ΓΕΛ ΑΘΗΝΩΝ – ΓΕΝΝΑΣΕΙΟ</p>
<p>2ο ΠΕΙΡΑΜΑΤΙΚΟ ΓΥΜΝΑΣΙΟ ΑΘΗΝΑΣ</p> <p>2ο ΠΕΙΡΑΜΑΤΙΚΟ ΓΕΛ ΑΘΗΝΑΣ</p>
<p>ΖΑΝΝΕΙΟ ΠΕΙΡΑΜΑΤΙΚΟ ΓΥΜΝΑΣΙΟ</p> <p>ΖΑΝΝΕΙΟ ΠΕΙΡΑΜΑΤΙΚΟ ΓΕΛ</p>
<p>2/Θ ΠΕΙΡΑΜΑΤΙΚΟ ΝΗΠΙΑΓΩΓΕΙΟ ΠΑΝΕΠΙΣΤΗΜΙΟΥ ΠΑΤΡΩΝ (ΜΗ ΕΝΤΑΓΜΕΝΟ ΣΕ ΠΑΙΔΑΓΟΓΙΚΟ ΤΜΗΜΑ - ΣΥΝΕΡΓΑΖΟΜΕΝΟ ΝΗΠΙΑΓΩΓΕΙΟ)</p> <p>Β/Θ ΠΕΙΡΑΜΑΤΙΚΟ Δ.Σ. ΠΑΝΕΠΙΣΤΗΜΙΟΥ ΠΑΤΡΩΝ (ΜΗ ΕΝΤΑΓΜΕΝΟ ΣΕ Π.Τ.Δ.Ε.)</p> <p>ΜΙΚΤΟ ΠΕΙΡΑΜΑΤΙΚΟ ΣΧΟΛΕΙΟ ΠΑΝΕΠΙΣΤΗΜΙΟΥ ΠΑΤΡΩΝ (ΓΥΜΝΑΣΙΟ)</p> <p>ΜΙΚΤΟ ΠΕΙΡΑΜΑΤΙΚΟ ΣΧΟΛΕΙΟ ΠΑΝΕΠΙΣΤΗΜΙΟΥ ΠΑΤΡΩΝ (ΛΥΚΕΙΟ)</p>
<p>2/Θ ΠΕΙΡΑΜΑΤΙΚΟ Δ.Σ. ΠΑΝΕΠΙΣΤΗΜΙΟΥ ΠΑΤΡΩΝ (ΜΗ ΕΝΤΑΓΜΕΝΟ ΣΕ Π.Τ.Δ.Ε. - ΣΥΝΕΡΓΑΖΟΜΕΝΟ ΟΛΙΓΟΘΕΣΙΟ)</p> <p>ΜΙΚΤΟ ΠΕΙΡΑΜΑΤΙΚΟ ΣΧΟΛΕΙΟ ΠΑΝΕΠΙΣΤΗΜΙΟΥ ΠΑΤΡΩΝ (ΓΥΜΝΑΣΙΟ)</p> <p>ΜΙΚΤΟ ΠΕΙΡΑΜΑΤΙΚΟ ΣΧΟΛΕΙΟ ΠΑΝΕΠΙΣΤΗΜΙΟΥ ΠΑΤΡΩΝ (ΛΥΚΕΙΟ)</p>
<p>ΠΕΙΡΑΜΑΤΙΚΟ ΓΥΜΝΑΣΙΟ ΠΑΤΡΩΝ</p> <p>ΠΕΙΡΑΜΑΤΙΚΟ ΓΕΛ ΠΑΤΡΩΝ</p>
<p>1/Θ ΟΛΟΗΜΕΡΟ ΠΕΙΡΑΜΑΤΙΚΟ ΝΗΠΙΑΓΩΓΕΙΟ ΜΗ ΕΝΤΑΓΜΕΝΟ ΣΤΟ ΠΑΝΕΠΙΣΤΗΜΙΟ ΘΕΣΣΑΛΟΝΙΚΗΣ (ΣΥΝΕΡΓΑΖΟΜΕΝΟ Π.Σ.Π.Θ.)</p> <p>ΠΕΙΡΑΜΑΤΙΚΟ ΣΧΟΛΕΙΟ ΠΑΝΕΠΙΣΤΗΜΙΟΥ ΘΕΣΣΑΛΟΝΙΚΗΣ - Π.Σ.Π.Θ. (Β/Θ ΔΗΜΟΤΙΚΟ)</p> <p>ΠΕΙΡΑΜΑΤΙΚΟ ΣΧΟΛΕΙΟ ΠΑΝΕΠΙΣΤΗΜΙΟΥ ΘΕΣΣΑΛΟΝΙΚΗΣ - Π.Σ.Π.Θ. (ΓΥΜΝΑΣΙΟ)</p> <p>ΠΕΙΡΑΜΑΤΙΚΟ ΣΧΟΛΕΙΟ ΠΑΝΕΠΙΣΤΗΜΙΟΥ ΘΕΣΣΑΛΟΝΙΚΗΣ - Π.Σ.Π.Θ. (ΛΥΚΕΙΟ)</p>
<p>2ο ΠΕΙΡΑΜΑΤΙΚΟ ΓΥΜΝΑΣΙΟ ΘΕΣΣΑΛΟΝΙΚΗΣ</p> <p>1ο ΠΕΙΡΑΜΑΤΙΚΟ ΓΕΛ ΘΕΣΣΑΛΟΝΙΚΗΣ "Μ. ΑΝΔΡΟΝΙΚΟΣ"</p>
<p>1ο ΠΕΙΡΑΜΑΤΙΚΟ ΓΥΜΝΑΣΙΟ ΘΕΣΣΑΛΟΝΙΚΗΣ</p> <p>2ο ΠΕΙΡΑΜΑΤΙΚΟ ΓΕΛ ΘΕΣΣΑΛΟΝΙΚΗΣ</p>
<p>ΠΕΙΡΑΜΑΤΙΚΟ ΓΥΜΝΑΣΙΟ ΠΑΝΕΠΙΣΤΗΜΙΟΥ ΜΑΚΕΔΟΝΙΑΣ</p> <p>ΠΕΙΡΑΜΑΤΙΚΟ ΓΕΛ ΠΑΝΕΠΙΣΤΗΜΙΟΥ ΜΑΚΕΔΟΝΙΑΣ</p>
<p>ΠΕΙΡΑΜΑΤΙΚΟ ΓΥΜΝΑΣΙΟ ΡΕΘΥΜΝΟΥ ΠΑΝΕΠΙΣΤΗΜΙΟΥ ΚΡΗΤΗΣ</p> <p>5ο ΠΕΙΡΑΜΑΤΙΚΟ ΓΕΛ ΡΕΘΥΜΝΟΥ ΠΑΝΕΠΙΣΤΗΜΙΟΥ ΚΡΗΤΗΣ</p>
<p>ΠΕΙΡΑΜΑΤΙΚΟ ΓΥΜΝΑΣΙΟ ΗΡΑΚΛΕΙΟΥ ΚΡΗΤΗΣ</p> <p>ΠΕΙΡΑΜΑΤΙΚΟ ΓΕΛ ΗΡΑΚΛΕΙΟΥ ΚΡΗΤΗΣ</p>

<p>ΠΕΙΡΑΜΑΤΙΚΑ ΔΗΜΟΤΙΚΑ ΣΧΟΛΕΙΑ ΤΟΥ ΕΘΝΙΚΟΥ ΚΑΠΟΔΙΣΤΡΙΑΚΟΥ ΠΑΝΕΠΙΣΤΗΜΙΟΥ</p>
<p>ΑΘΗΝΩΝ (ΜΑΡΑΣΛΕΙΟ) 1ο ΠΕΙΡΑΜΑΤΙΚΟ ΓΥΜΝΑΣΙΟ ΑΘΗΝΑΣ</p>

β). Ως συνδεδεμένα Πρότυπα σχολεία ορίζονται τα ακόλουθα:

<p>ΟΝΟΜΑ ΣΧΟΛΕΙΟΥ</p>
<p>ΒΑΡΒΑΚΕΙΟ ΠΡΟΤΥΠΟ ΓΥΜΝΑΣΙΟ ΠΡΟΤΥΠΟ ΓΕΛ ΒΑΡΒΑΚΕΙΟΥ ΣΧΟΛΗΣ</p>
<p>ΠΡΟΤΥΠΟ ΓΥΜΝΑΣΙΟ ΑΝΑΒΡΥΤΩΝ ΠΡΟΤΥΠΟ ΓΕΛ ΑΝΑΒΡΥΤΩΝ</p>
<p>ΠΡΟΤΥΠΟ ΓΥΜΝΑΣΙΟ ΕΥΑΓΓΕΛΙΚΗΣ ΣΧΟΛΗΣ ΣΜΥΡΝΗΣ ΠΡΟΤΥΠΟ ΓΕΛ ΕΥΑΓΓΕΛΙΚΗΣ ΣΧΟΛΗΣ ΣΜΥΡΝΗΣ</p>
<p>ΠΡΟΤΥΠΟ ΓΥΜΝΑΣΙΟ ΙΟΝΙΔΕΙΟΥ ΣΧΟΛΗΣ ΠΕΙΡΑΙΑ ΠΡΟΤΥΠΟ ΓΕΛ ΙΟΝΙΔΕΙΟΥ ΣΧΟΛΗΣ ΠΕΙΡΑΙΑ</p>

3. Η σύνδεση σχολικών μονάδων, σύμφωνα με τις διατάξεις της παραγράφου 1 του παρόντος άρθρου θα πραγματοποιείται εφεξής με απόφαση του Υπουργού Πολιτισμού, Παιδείας και Θρησκευμάτων, ύστερα από εισήγηση της Δ.Ε.Π.Σ.. Τα συνδεδεμένα Πειραματικά ή Πρότυπα σχολεία διατηρούν τη διοικητική τους αυτοτέλεια.

4. Ο αριθμός των μαθητών και μαθητριών που μπορεί να εγγραφούν στο Πειραματικό Δημοτικό Σχολείο ή Πειραματικό Γυμνάσιο ή Πειραματικό Λύκειο είναι τουλάχιστον ίσος με τον αριθμό των αποφοίτων του συνδεδεμένου Πειραματικού Νηπιαγωγείου ή Πειραματικού Δημοτικού Σχολείου ή Πειραματικού Γυμνασίου αντίστοιχα. Αν οι ιδιαίτερες υλικοτεχνικές και άλλες συνθήκες στην ανώτερη βαθμίδα επιτρέπουν μεγαλύτερο αριθμό τμημάτων από ό,τι στην κατώτερη ή επιτρέπουν αύξηση του αριθμού των μαθητών ανά τμήμα, το οικείο Ε.Π.Ε.Σ. καταθέτει αιτιολογημένη εισήγηση στη Δ.Ε.Π.Σ., η οποία αποφασίζει τον ακριβή αριθμό των μαθητών που θα εγγραφούν στο σχολείο που εισηγείται την εν λόγω αύξηση. Τα παραπάνω ισχύουν και στην περίπτωση των συνδεδεμένων Πρότυπων Γυμνασίων και Πρότυπων Λυκείων.

5. Η εισαγωγή μαθητών και μαθητριών στα Πειραματικά Σχολεία γίνεται αποκλειστικά με κλήρωση και υπό όρους απόλυτης διαφάνειας. Την κατά σχολείο εφαρμογή των διαδικασιών κλήρωσης αναλαμβάνει το Επιστημονικό Εποπτικό Συμβούλιο σε άμεση συνεργασία με τον διευθυντή του σχολείου, το σύλλογο διδασκόντων και το σύλλογο γονέων και κηδεμόνων. Η Δ.Ε.Π.Σ. διασφαλίζει το αδιάβλητο της διαδικασίας της κλήρωσης στα Πειραματικά σχολεία. Σε κάθε περίπτωση η κλήρωση των μαθητών και μαθητριών αφορά στην εισαγωγική σχολική τάξη και μόνο, ενώ για τη μετάβαση από το σχολείο της μίας βαθμίδας στο σχολείο της επόμενης

βαθμίδας εκπαίδευσης με το οποίο συνδέεται, εφόσον αυτό υπάρχει, δεν διενεργείται επιπλέον κλήρωση. Διαδικασίες κλήρωσης μαθητών και μαθητριών διενεργούνται μετά την εισαγωγική σχολική τάξη μόνο για τη συμπλήρωση τυχόν κενών θέσεων που προκύπτουν στην επόμενη τάξη της ίδιας ή της επόμενης βαθμίδας, στην περίπτωση που το σχολείο είναι συνδεδεμένο με σχολείο επόμενης βαθμίδας. Οι κληρώσεις αυτές γίνονται με ευθύνη των οργάνων διοίκησης της σχολικής μονάδας.

6. Η διαδικασία και τα κριτήρια επιλογής μαθητών και μαθητριών στα Πρότυπα Γυμνάσια καθορίζονται κάθε φορά με απόφαση της Δ.Ε.Π.Σ., ύστερα από εισήγηση του Συλλόγου Διδασκόντων και του Ε.Π.Ε.Σ. του σχολείου. Η Δ.Ε.Π.Σ., επίσης, συντονίζει και έχει τη γενική ευθύνη για την εφαρμογή των σχετικών διαδικασιών και διασφαλίζει το αδιάβλητο αυτών. Η επιλογή των μαθητών και μαθητριών αφορά στην εισαγωγική σχολική τάξη (Α΄ τάξη Γυμνασίου) και μόνο, ενώ η σχολική πορεία των μαθητών και μαθητριών από το Γυμνάσιο στο Λύκειο των σχολείων αυτών υπόκειται μόνο στις ενδοσχολικές απολυτήριες εξετάσεις. Η πλήρωση τυχόν κενών θέσεων στα Πρότυπα Σχολεία στις λοιπές τάξεις πλην της εισαγωγικής γίνεται με την ίδια διαδικασία με την οποία επιλέχθηκαν αρχικά οι μαθητές που φοιτούν στην ίδια τάξη. Την ευθύνη για αυτή τη συμπληρωματική διαδικασία έχουν τα όργανα διοίκησης του σχολείου στο οποίο έχουν προκύψει οι κενές θέσεις.

7. Κάθε ενδιαφερόμενος δικαιούται να συμμετέχει στις διαδικασίες επιλογής μίας και μόνο μίας σχολικής μονάδας. Στην περίπτωση των δευτεροβάθμιων σχολικών μονάδων κάθε ενδιαφερόμενος οφείλει να καταθέσει την αίτηση συμμετοχής του στις διαδικασίες επιλογής είτε σε μία Πειραματική είτε σε μία Πρότυπη σχολική μονάδα.

8. Ο αριθμός των μαθητών και μαθητριών σε κάθε τμήμα για το Νηπιαγωγείο ή την Α΄ Δημοτικού ή την Α΄ Γυμνασίου ή την Α΄ Λυκείου Πειραματικού ή Πρότυπου Σχολείου για κάθε σχολικό έτος καθορίζεται με απόφαση της Δ.Ε.Π.Σ., που εκδίδεται ύστερα από αιτιολογημένη εισήγηση του Ε.Π.Ε.Σ. κάθε σχολείου, αφού ληφθούν υπόψη οι συνθήκες λειτουργίας του.

9. Η επιλογή των μαθητών και μαθητριών στα Πειραματικά ή Πρότυπα Σχολεία, σύμφωνα με τις διατάξεις του παρόντος άρθρου, γίνεται ανεξάρτητα από τον τόπο διαμονής τους. Η ευθύνη και τα έξοδα μετακίνησης των μαθητών και μαθητριών βαρύνουν τους ασκούντες τη γονική τους μέριμνα τόσο για την πλήρη φοίτησή τους όσο και για τη φοίτησή τους στους ομίλους.»

Άρθρο 12 **Αρμοδιότητες της Δ.Ε.Π.Σ.**

Το εδάφιο γ΄ της παρ. 3 του άρθρου 40 του ν. 3966/2011, όπως ισχύει, αντικαθίσταται ως εξής:

«γ. Επιλέγει τους εκπαιδευτικούς των Πειραματικών και των Πρότυπων σχολείων, σύμφωνα με τις διατάξεις του άρθρου 48.»

Άρθρο 13 **Διευθυντής, Υποδιευθυντής και σύλλογος** **διδασκόντων**

1. Η παρ. 3 του άρθρου 42 του ν. 3966/2011, όπως έχει τροποποιηθεί και ισχύει αντικαθίσταται ως εξής:

«3. Ο Διευθυντής και ο Υποδιευθυντής του Πειραματικού και Πρότυπου Σχολείου επιλέγονται για διετή θητεία, σύμφωνα με τα κριτήρια και τη διαδικασία που προβλέπεται για τις λοιπές σχολικές μονάδες. Υποψήφιοι για τις θέσεις Διευθυντών των πειραματικών και προτύπων σχολείων, εκπαιδευτικοί της Πρωτοβάθμιας ή Δευτεροβάθμιας Εκπαίδευσης που έχουν 18 τουλάχιστον μήνες προϋπηρεσία με οργανική θέση ή θέση επί θητεία σε ένα από τα σχολεία, τα οριζόμενα ως πειραματικά ή ως πρότυπα, και διαθέτουν τα προσόντα άσκησης καθηκόντων Διευθυντή στα λοιπά σχολεία αντίστοιχης βαθμίδας. Πρόσθετη προϋπόθεση υποβολής υποψηφιότητας σε θέση Διευθυντή συνιστά η κατοχή διδακτορικού διπλώματος ή μεταπτυχιακού διπλώματος ειδίκευσης.»

2. Οι παράγραφοι 2, 4, 5, 6 και 7 του άρθρου 42 του ν. 3966/2011, όπως έχει τροποποιηθεί και ισχύει, καταργούνται.

3. Με την έναρξη ισχύος του παρόντος νόμου λήγει η θητεία των Διευθυντών και των Υποδιευθυντών των Πειραματικών και Πρότυπων σχολείων, οι οποίοι εξακολουθούν να ασκούν τα καθήκοντά τους μέχρι να αναλάβουν υπηρεσία οι νέοι Διευθυντές και Υποδιευθυντές.

Άρθρο 14 **Θέματα εκπαιδευτικού προσωπικού**

1. Η παρ. 2 του άρθρου 48 του ν. 3966/2011 (Α΄ 118) αντικαθίσταται ως εξής:

«2. Ως εκπαιδευτικοί των Πειραματικών και Πρότυπων Σχολείων επιλέγονται δημόσιοι εκπαιδευτικοί της οικείας βαθμίδας, καθώς και δημόσιοι εκπαιδευτικοί διαφορετικής βαθμίδας που δύναται από τις ισχύουσες κάθε φορά διατάξεις να απασχολούνται και στις δύο βαθμίδες εκπαίδευσης, οι οποίοι/ες έχουν τουλάχιστον τετραετή διδακτική υπηρεσία στη δημόσια ή ιδιωτική εκπαίδευση. Στις αρχές κάθε ημερολογιακού

έτους εκδίδεται προ- κήρυξη της Δ.Ε.Π.Σ., ύστερα από εισηγήσεις των Ε.Π.Ε.Σ., η οποία δημοσιεύεται σε δύο ημερήσιες εφημερίδες πανελληνίας κυκλοφορίας και με την οποία καλούνται οι εκπαιδευτικοί που έχουν τα νόμιμα προσόντα και επιθυμούν να επιλεγούν σε θέσεις με θητεία εκπαιδευτικών των Πειραματικών ή Πρότυπων Σχολείων να υποβάλουν αίτηση που συνοδεύεται από τα αναγκαία δικαιολογητικά, εντός της προθεσμίας που προβλέπεται στην προκήρυξη.»

2. Η παρ. 9 εδάφιο δ΄ του άρθρου 48 του ν. 3966/2011 (Α΄ 118), ως έχει τροποποιηθεί και ισχύει, αντικαθίσταται ως εξής:

«Αν για οποιονδήποτε λόγο δεν καταστεί δυνατή η πρόσληψη αναπληρωτών με αυξημένα ακαδημαϊκά προσόντα, σύμφωνα με τα παραπάνω, τα κενά καλύπτονται από τους πίνακες κατάταξης αναπληρωτών εκπαιδευτικών των μη πρότυπων και πειραματικών σχολείων.»

Άρθρο 15 **Λοιπές ρυθμίσεις**

1. Το άρθρο 52 του ν. 3966/2011 (Α΄ 118) αντικαθίσταται ως εξής:

«1. Για τα θέματα που δεν ρυθμίζονται από τις διατάξεις του παρόντος Κεφαλαίου εφαρμόζονται συμπληρωματικά οι διατάξεις που ισχύουν για τις σχολικές μονάδες της δημόσιας πρωτοβάθμιας και δευτεροβάθμιας εκπαίδευσης.

2. Με αποφάσεις του Υπουργού Πολιτισμού, Παιδείας και Θρησκευμάτων που δημοσιεύονται στην Εφημερίδα της Κυβερνήσεως ρυθμίζονται ειδικότερα θέματα που αφορούν στη διεξαγωγή της κλήρωσης ή της γραπτής ή άλλης δοκιμασίας και εν γένει θέματα εφαρμογής των διατάξεων του παρόντος, στο πλαίσιο της ομαλής μετάβασης στο νέο πλαίσιο λειτουργίας των αναφερομένων στο παρόν σχολικών μονάδων.

3. Μεταβατικά, για το σχολικό έτος 2015-2016 στις Β΄ και Γ΄ τάξεις Γυμνασίων και Λυκείων των Πειραματικών και των Πρότυπων και για το σχολικό έτος 2016-2017 στις Γ΄ τάξεις Γυμνασίων και Λυκείων των Πειραματικών και των Πρότυπων η πλήρωση τυχόν κενών θέσεων θα γίνει με εξετάσεις, που θα διενεργηθούν με ευθύνη των σχολικών μονάδων, εκτός εάν η Διοικούσα Επιτροπή μετά από εισήγηση του Συλλόγου Διδασκόντων και του Ε.Π.Ε.Σ. του σχολείου ορίσει διαφορετικά.

4. Η θητεία των μελών των Ε.Π.Ε.Σ. παρατείνεται έως τη λήξη του σχολικού έτους 2014-2015, εφόσον εξακολουθούν να συντρέχουν οι προϋποθέσεις ορισμού τους. Ειδικά για το ημερολογιακό έτος 2015 δύναται η θητεία των μελών των Ε.Π.Ε.Σ. να παραταθεί με απόφαση της Δ.Ε.Π.Σ..

5. Για το σχολικό έτος 2014-2015 οι τίτλοι σπουδών των σχολείων, που χαρακτηρίζονται με το παρόν ως Πειραματικά ή Πρότυπα, θα εκδοθούν με το χαρακτηρισμό «Πρότυπο Πειραματικό».

ΚΕΦΑΛΑΙΟ Γ΄ **ΕΠΙΛΟΓΗ ΣΤΕΛΕΧΩΝ**

Άρθρο 16 **Πίνακες επιλογής στελεχών Πρωτοβάθμιας** **και Δευτεροβάθμιας εκπαίδευσης**

Το άρθρο 10 του ν. 3848/2010 (Α΄ 71) αντικαθίσταται ως ακολούθως:

«1. Για την πλήρωση των θέσεων των στελεχών της δημόσιας εκπαίδευσης, οι οποίες μνημονεύονται στις επόμενες παραγράφους, επιλέγονται εκπαιδευτικοί της δημόσιας εκπαίδευσης με βάση πίνακες επιλογής, που καταρτίζονται, σύμφωνα με τις διατάξεις του παρόντος κεφαλαίου.

2. Για την επιλογή και τοποθέτηση στις παραπάνω θέσεις καταρτίζονται οι ακόλουθοι πίνακες επιλογής:

- α) Διευθυντών Πρωτοβάθμιας Εκπαίδευσης,
- β) Διευθυντών Δευτεροβάθμιας Εκπαίδευσης,
- γ) Προϊσταμένων διθέσιων και τριθέσιων νηπιαγωγείων,
- δ) Διευθυντών τετραθέσιων και άνω νηπιαγωγείων,
- ε) Προϊσταμένων διθέσιων και τριθέσιων δημοτικών σχολείων,
- στ) Διευθυντών δημοτικών σχολείων,
- ζ) Διευθυντών γυμνασίων,
- η) Διευθυντών Γενικών Λυκείων (ΓΕ.Λ.),
- θ) Διευθυντών Επαγγελματικών Λυκείων (ΕΠΑ.Λ.),
- ι) Διευθυντών Εργαστηριακών Κέντρων (Ε.Κ.),
- ια) Διευθυντών Σχολικών Μονάδων Ειδικής Αγωγής και Εκπαίδευσης (Σ.Μ.Ε.Α.Ε.) Πρωτοβάθμιας Εκπαίδευσης,
- ιβ) Διευθυντών γυμνασίων Ειδικής Αγωγής και Εκπαίδευσης (Ε.Α.Ε.),
- ιγ) Διευθυντών λυκείων Ε.Α.Ε.,
- ιδ) Διευθυντών ειδικών επαγγελματικών γυμνασίων,
- ιε) Διευθυντών ειδικών ΕΠΑ.Λ.,
- ιστ) Προϊσταμένων πειραματικών νηπιαγωγείων,
- ιζ) Διευθυντών πειραματικών δημοτικών σχολείων,
- ιη) Διευθυντών πειραματικών και προτύπων γυμνασίων,
- ιθ) Διευθυντών πειραματικών και προτύπων γενικών λυκείων,
- κ) Διευθυντών μουσικών σχολείων,
- κα) Διευθυντών καλλιτεχνικών σχολείων,
- κβ) Διευθυντών Εργαστηρίων Ειδικής Επαγγελματικής Εκπαίδευσης και Κατάρτισης (Ε.Ε.Ε.Ε.Κ.),
- κγ) Προϊσταμένων Κέντρων Διαφοροδιάγνωσης, Διάγνωσης και Υποστήριξης Ειδικών Εκπαιδευτικών Αναγκών (ΚΕ.Δ.Δ.Υ.),
- κδ) Υποδιευθυντών σχολικών μονάδων Πρωτοβάθμιας Εκπαίδευσης,
- κε) Υποδιευθυντών σχολικών μονάδων Δευτεροβάθμιας Εκπαίδευσης,
- κστ) Υποδιευθυντών Ε.Κ.,
- κζ) Υπευθύνων τομέων Ε.Κ.,
- κη) Υποδιευθυντών Σ.Μ.Ε.Α.Ε. Πρωτοβάθμιας Εκπαίδευσης,
- κθ) Υποδιευθυντών Σ.Μ.Ε.Α.Ε. Δευτεροβάθμιας Εκπαίδευσης.»

Άρθρο 17 Προϋποθέσεις επιλογής

Το άρθρο 11 του ν. 3848/2010 (Α' 71), όπως έχει τροποποιηθεί, αντικαθίσταται ως ακολούθως:

«1. Ως Διευθυντές Εκπαίδευσης επιλέγονται εκπαιδευτικοί της οικείας βαθμίδας, με δωδεκαετή (12) τουλάχιστον εκπαιδευτική υπηρεσία στην Πρωτοβάθμια ή Δευτεροβάθμια εκπαίδευση, οι οποίοι έχουν ασκήσει διδακτικά καθήκοντα για δέκα (10) τουλάχιστον έτη, από τα οποία τουλάχιστον επτά (7) σε σχολεία της οικείας βαθμίδας.

2. Ως Διευθυντές σχολικών μονάδων και Ε.Κ. επιλέγονται εκπαιδευτικοί της οικείας βαθμίδας με δεκαετή (10)

τουλάχιστον εκπαιδευτική υπηρεσία, οι οποίοι έχουν ασκήσει διδακτικά καθήκοντα για οκτώ (8) τουλάχιστον έτη στην Πρωτοβάθμια ή Δευτεροβάθμια εκπαίδευση. Από τα ανωτέρω οκτώ (8) έτη άσκησης διδακτικών καθηκόντων, τα τρία (3) τουλάχιστον θα πρέπει να έχουν ασκηθεί σε αντίστοιχους με την προς κάλυψη θέση τύπους σχολείων της οικείας βαθμίδας, συμπληρώνοντας σε αυτά τουλάχιστον το 50% του υποχρεωτικού τους ωραρίου, με την επιφύλαξη της περίπτωσης ζ' της παρούσης παραγράφου. Ειδικά, για τις Σ.Μ.Ε.Α.Ε., εκτός των εκπαιδευτικών μπορούν να επιλέγονται ως Διευθυντές και μέλη ειδικού εκπαιδευτικού προσωπικού με δεκαετή τουλάχιστον εκπαιδευτική υπηρεσία σε Σ.Μ.Ε.Α.Ε. ή ΚΕ.Δ.Δ.Υ. από την οποία τα τρία (3) τουλάχιστον έτη να έχουν υπηρετηθεί σε αντίστοιχο με την προς κάλυψη θέση τύπο Σ.Μ.Ε.Α.Ε..

Αν οι εκπαιδευτικοί της σχολικής μονάδας δεν πληρούν την προϋπόθεση της οκταετούς διδακτικής υπηρεσίας, υποψήφιοι μπορεί να είναι και εκπαιδευτικοί με μικρότερο χρόνο υπηρεσίας.

Ειδικότερα:

α) Υποψήφιοι για τις θέσεις Διευθυντών δημοτικών σχολείων μπορεί να είναι εκπαιδευτικοί όλων των ειδικοτήτων των κλάδων που υπηρετούν στην Πρωτοβάθμια εκπαίδευση, στους οποίους συμπεριλαμβάνονται και οι εκπαιδευτικοί που αναφέρονται στο π.δ. 323/1993.

β) Υποψήφιοι για τις θέσεις Διευθυντών νηπιαγωγείων μπορεί να είναι εκπαιδευτικοί του κλάδου ΠΕ 60.

γ) Υποψήφιοι για τις θέσεις Διευθυντών σχολικών μονάδων Δευτεροβάθμιας Εκπαίδευσης και Ε.Κ. μπορεί να είναι:

αα) Για τις θέσεις Διευθυντών γυμνασίων, ΓΕ.Λ. και ΕΠΑ.Λ., εκπαιδευτικοί της Δευτεροβάθμιας Εκπαίδευσης των κλάδων ΠΕ 01 έως και ΠΕ 20, ΠΕ 32 και ΠΕ 33.

ββ) Για τις θέσεις Διευθυντών Ε.Κ., εκπαιδευτικοί της Δευτεροβάθμιας Εκπαίδευσης των κλάδων ΠΕ 12, ΠΕ 14, ΠΕ 17, ΠΕ 18, ΠΕ 19 και ΠΕ 20.

γγ) Ως Διευθυντές στα γυμνάσια, τα λύκεια και τις λυκειακές τάξεις, που λειτουργούν εντός των Ειδικών Καταστημάτων Κράτησης Νέων, διορίζονται με υπουργική απόφαση μετά από πρόσκληση ενδιαφέροντος εκπαιδευτικοί που έχουν ασκήσει επί τρία (3) τουλάχιστον έτη διδακτική υπηρεσία σε σχολική μονάδα που λειτουργεί σε Ειδικό Κατάστημα Κράτησης Νέων.

δ) Υποψήφιοι για τις θέσεις Διευθυντών Σ.Μ.Ε.Α.Ε. μπορεί να είναι:

αα) για θέσεις Διευθυντών των δημοτικών σχολείων Ε.Α.Ε. μόνιμοι εκπαιδευτικοί όλων των ειδικοτήτων των κλάδων που υπηρετούν σε αυτά, συμπεριλαμβανομένων και των εκπαιδευτικών του π.δ. 323/1993, εφόσον έχουν τα προσόντα διορισμού και τοποθέτησης σε Σ.Μ.Ε.Α.Ε. ή υπηρετούν οργανικά σε Σ.Μ.Ε.Α.Ε. ή ΚΕ.Δ.Δ.Υ. ή έχουν διδακτική υπηρεσία τουλάχιστον τριών ετών σε Σ.Μ.Ε.Α.Ε. ή ΚΕ.Δ.Δ.Υ., καθώς και τα μέλη του Ειδικού Εκπαιδευτικού Προσωπικού (Ε.Ε.Π.).

ββ) Υποψήφιοι για τις θέσεις Διευθυντών σχολικών μονάδων Δευτεροβάθμιας και επαγγελματικής Ε.Α.Ε. (ειδικά γυμνάσια, ειδικά ΓΕ.Λ., ειδικά επαγγελματικά γυμνάσια, ειδικά ΕΠΑ.Λ. και Ε.Ε.Ε.Ε.Κ.), μόνιμοι εκπαιδευτικοί Δευτεροβάθμιας Εκπαίδευσης των αντίστοιχων προς τα διδασκόμενα γνωστικά αντικείμενα κλάδων, εφόσον έχουν τα προσόντα διορισμού και τοποθέτησης σε Σ.Μ.Ε.Α.Ε. ή υπηρετούν οργανικά σε Σ.Μ.Ε.Α.Ε. ή

ΚΕ.Δ.Δ.Υ. ή έχουν διδακτική υπηρεσία τουλάχιστον τριών ετών σε Σ.Μ.Ε.Α.Ε. ή ΚΕ.Δ.Δ.Υ., καθώς και τα μέλη του Ε.Ε.Π.. Επιπλέον και μόνο για τις θέσεις Διευθυντών των Ε.Ε.Ε.Ε.Κ. υποψήφιοι μπορεί να είναι και εκπαιδευτικοί της Πρωτοβάθμιας Εκπαίδευσης του κλάδου δασκάλων και εκπαιδευτικοί του π.δ. 323/1993, εφόσον πληρούν τις προϋποθέσεις της παρούσας παραγράφου.

ε) Υποψήφιοι για τις θέσεις Διευθυντών στα σχολεία διαπολιτισμικής εκπαίδευσης, εκπαιδευτικοί κάτοχοι τίτλου ξένης γλώσσας, κατά προτίμηση της χώρας προέλευσης της πλειονότητας των μαθητών, σε επίπεδο τουλάχιστον Β2.

στ) Υποψήφιοι για τις θέσεις Διευθυντών στα μουσικά ή καλλιτεχνικά σχολεία, εκπαιδευτικοί που έχουν τα ειδικά προσόντα που απαιτούνται για την τοποθέτηση στα σχολεία αυτά.

ζ) Υποψήφιοι για τις θέσεις Διευθυντών των πειραματικών και προτύπων σχολείων, εκπαιδευτικοί της Πρωτοβάθμιας ή Δευτεροβάθμιας Εκπαίδευσης που έχουν 18 τουλάχιστον μήνες προϋπηρεσία με οργανική θέση ή θέση επί θητεία σε ένα από τα σχολεία τα οριζόμενα από τον παρόντα νόμο ως πειραματικά ή ως πρότυπα, διαθέτουν τα προσόντα άσκησης καθηκόντων Διευθυντή στα λοιπά σχολεία αντίστοιχης βαθμίδας και είναι κάτοχοι διδακτορικού διπλώματος ή μεταπτυχιακού διπλώματος ειδίκευσης.

3. Ως προϊστάμενοι διθέσιων και τριθέσιων δημοτικών σχολείων και νηπιαγωγείων, υποδιευθυντές δημοτικών σχολείων, υποδιευθυντές σχολικών μονάδων Δευτεροβάθμιας εκπαίδευσης, επιλέγονται εκπαιδευτικοί με οκταετή τουλάχιστον διδακτική υπηρεσία που υπηρετούν κατά το χρόνο επιλογής σε οργανική θέση, την οποία αφορά η επιλογή.

Ειδική προϋπόθεση για την επιλογή σε θέση υποδιευθυντή και υπεύθυνου τομέα Ε.Κ. είναι ο εκπαιδευτικός να ανήκει σε κλάδο ή ειδικότητα που προβλέπεται για το Ε.Κ..

Ως υποδιευθυντές Ε.Κ., στα οποία ασκούνται 250 τουλάχιστον μαθητές και τα οποία λειτουργούν σε πρωινό και απογευματινό ή εσπερινό κύκλο, καθώς και ως Υπεύθυνοι τομέων Ε.Κ., επιλέγονται εκπαιδευτικοί με οκταετή (8) τουλάχιστον διδακτική υπηρεσία, οι οποίοι υπηρετούν κατά το χρόνο επιλογής σε σχολική μονάδα η οποία εξυπηρετείται από το Ε.Κ. και δεν έχουν κριθεί ως υπεράριθμοι.

Ειδικά για τις Σ.Μ.Ε.Α.Ε. ως υποδιευθυντές μπορούν να επιλέγονται και μέλη Ε.Ε.Π. με οκταετή (8) τουλάχιστον εκπαιδευτική υπηρεσία που υπηρετούν κατά το χρόνο επιλογής σε οργανική θέση ή θέση επί θητεία στη Σ.Μ.Ε.Α.Ε., την οποία αφορά η επιλογή.

Αν οι εκπαιδευτικοί της σχολικής μονάδας δεν πληρούν την προϋπόθεση της οκταετούς διδακτικής υπηρεσίας, υποψήφιοι μπορεί να είναι και εκπαιδευτικοί με μικρότερο χρόνο υπηρεσίας.

4. Ως προϊστάμενοι τμημάτων εκπαιδευτικών θεμάτων των Διευθύνσεων Εκπαίδευσης επιλέγονται εκπαιδευτικοί με οκταετή (8) τουλάχιστον διδακτική υπηρεσία. Ως προϊστάμενοι τμημάτων εκπαιδευτικών θεμάτων στις Διευθύνσεις Πρωτοβάθμιας Εκπαίδευσης επιλέγονται εκπαιδευτικοί όλων των ειδικοτήτων των κλάδων που υπηρετούν στην Πρωτοβάθμια Εκπαίδευση. Ως προϊστάμενοι τμημάτων εκπαιδευτικών θεμάτων στις Διευθύνσεις Δευτεροβάθμιας Εκπαίδευσης επιλέγονται

εκπαιδευτικοί της Δευτεροβάθμιας Εκπαίδευσης των κλάδων ΠΕ 01 έως και ΠΕ 20, ΠΕ 32 και ΠΕ 33. Σε περίπτωση που δεν υπάρχουν υποψήφιοι που πληρούν τις ανωτέρω προϋποθέσεις, μπορεί να είναι υποψήφιοι και εκπαιδευτικοί με μικρότερο χρόνο υπηρεσίας.

5. Ως Προϊστάμενοι ΚΕ.Δ.Δ.Υ. επιλέγονται: α) εκπαιδευτικοί Πρωτοβάθμιας Εκπαίδευσης των κλάδων νηπιαγωγών και δασκάλων, εκπαιδευτικοί Φυσικής Αγωγής Πρωτοβάθμιας Εκπαίδευσης του π.δ. 323/1993 και εκπαιδευτικοί Δευτεροβάθμιας Εκπαίδευσης των κλάδων ΠΕ 02 Φιλολόγων, ΠΕ 03 Μαθηματικών και ΠΕ 11 Φυσικής Αγωγής, οι οποίοι έχουν τα τυπικά προσόντα τοποθέτησης σε Σ.Μ.Ε.Α.Ε. ή ΚΕ.Δ.Δ.Υ., δεκαετή (10) συνολική διδακτική υπηρεσία στην Πρωτοβάθμια ή Δευτεροβάθμια Εκπαίδευση από την οποία τουλάχιστον τρία (3) διδακτικά έτη σε Σ.Μ.Ε.Α.Ε. ή ΚΕ.Δ.Δ.Υ. και β) μέλη του Ειδικού Εκπαιδευτικού Προσωπικού (Ε.Ε.Π.) όλων των κλάδων, με δεκαετή (10) συνολική εκπαιδευτική υπηρεσία σε Σ.Μ.Ε.Α.Ε. ή ΚΕ.Δ.Δ.Υ..

6. Δεν επιλέγεται ως στέλεχος της εκπαίδευσης εκπαιδευτικός, ο οποίος έχει καταδικαστεί τελεσίδικα για πειθαρχικό παράπτωμα με την ποινή της προσωρινής ή της οριστικής παύσης, σύμφωνα με τα οριζόμενα στο άρθρο 109 του Υπαλληλικού Κώδικα (κ.ν. 3528/2007, Α' 26) ή για τον οποίον συντρέχουν τα κωλύματα διορισμού της παραγράφου 1 του άρθρου 8 του ίδιου Κώδικα. Επίσης, δεν επιλέγεται ως στέλεχος της εκπαίδευσης, εκπαιδευτικός, του οποίου τα πιστοποιητικά των αντικειμενικών κριτηρίων που προσκομίζονται κατά τη διαδικασία επιλογής είναι πλαστά ή αναληθή με σκοπό την παραπλάνηση της υπηρεσίας.

7. Όπου στις διατάξεις του παρόντος άρθρου προβλέπεται εκπαιδευτική υπηρεσία, υπολογίζεται η προϋπηρεσία τόσο στη δημόσια όσο και στην ιδιωτική εκπαίδευση, καθώς και η προϋπηρεσία των υποψηφίων ως προσωρινών αναπληρωτών και ωρομισθίων με αναγωγή στο υποχρεωτικό εβδομαδιαίο ωράριο διδασκαλίας.

Όπου στις διατάξεις του παρόντος άρθρου προβλέπεται διδακτική υπηρεσία, λογίζεται: α) η άσκηση διδακτικού έργου σε μονάδες Πρωτοβάθμιας και Δευτεροβάθμιας Εκπαίδευσης, β) οι άδειες κύησης, λοχείας, ανατροφής τέκνου, γ) η θητεία σχολικού συμβούλου, δ) η θητεία σε Κέντρα Περιβαλλοντικής Εκπαίδευσης (Κ.Π.Ε.), ε) η θητεία σε θέσεις Υπευθύνων Περιβαλλοντικής Εκπαίδευσης, Αγωγής, Υγείας, Πολιτιστικών θεμάτων και σχολικών δραστηριοτήτων, στ) η θητεία των υπευθύνων ΓΡΑΣΕΠ, ΚΕΣΥΠ, ΣΕΠ, ΚΕΠΛΗΝΕΤ, ΕΚΦΕ και Συμβουλευτικών Σταθμών Νέων.

Όπου στις ίδιες διατάξεις προβλέπεται εκπαιδευτική ή διδακτική υπηρεσία σε Σ.Μ.Ε.Α.Ε. ή ΚΕ.Δ.Δ.Υ., υπολογίζεται η υπηρεσία των υποψηφίων σε Κέντρα Διάγνωσης, Αξιολόγησης και Υποστήριξης (Κ.Δ.Α.Υ.) ή ΚΕ.Δ.Δ.Υ., σε αυτοτελείς Σ.Μ.Ε.Α.Ε., σε Τμήματα Ένταξης, σε προγράμματα παράλληλης στήριξης, σε προγράμματα διδασκαλίας στο σπίτι ή στις εκπαιδευτικές δομές Ε.Α.Ε. που προβλέπονται στην περίπτωση β' της παρ. 4 του άρθρου 6 του ν. 3699/2008 (Α' 199).

8. Οι προϋποθέσεις και τα κριτήρια επιλογής πρέπει να συντρέχουν κατά τη λήξη της προθεσμίας υποβολής των αιτήσεων υποψηφιοτήτων. Τα κωλύματα επιλογής της παραγράφου 6 του παρόντος δεν πρέπει να συντρέχουν τόσο κατά το χρόνο λήξης της προθεσμίας

υποβολής της αίτησης υποψηφιότητας όσο και κατά το χρόνο τοποθέτησης από το αρμόδιο όργανο.»

Άρθρο 18 **Κριτήρια επιλογής**

Το άρθρο 12 του ν. 3848/2010 (Α' 71) αντικαθίσταται ως ακολούθως:

«1. Κριτήρια επιλογής των στελεχών της εκπαίδευσης αποτελούν:

α) Η επιστημονική - παιδαγωγική συγκρότηση και κατάρτιση, όπως προκύπτει από τα στοιχεία του φακέλου του υποψηφίου και τα συνυποβαλλόμενα αποδεικτικά στοιχεία.

β) Η υπηρεσιακή κατάσταση, καθοδηγητική και διοικητική εμπειρία, όπως προκύπτει από στοιχεία του φακέλου του υποψηφίου.

γ) Η συμβολή του υποψηφίου στο εκπαιδευτικό έργο, όπως προκύπτει από τις θέσεις στις οποίες έχει υπηρετήσει, καθώς και η προσωπικότητα και η γενική συγκρότηση του υποψηφίου που αποτιμώνται πρώτον στην περίπτωση των υποψηφίων Διευθυντών σχολικών μονάδων και Ε.Κ. κατά τη μυστική ψηφοφορία του συλλόγου διδασκόντων, δεύτερον στην περίπτωση των υποψηφίων υποδιευθυντών σχολικών μονάδων και Ε.Κ. και υποψηφίων υπευθύνων τομέων Ε.Κ. κατά τη μυστική ψηφοφορία του συλλόγου διδασκόντων και τρίτον στην περίπτωση των υποψηφίων Διευθυντών Εκπαίδευσης κατά τη μυστική ψηφοφορία των Διευθυντών και υποδιευθυντών σχολικών μονάδων και Ε.Κ., των Προϊσταμένων νηπιαγωγείων και των Προϊσταμένων Δημοτικών σχολείων.

2. Οι υποψήφιοι κατατάσσονται στον οικείο πίνακα με βάση το άθροισμα των μονάδων, τις οποίες συγκεντρώνουν κατά την αποτίμηση των παραπάνω κριτηρίων, σύμφωνα με τα επόμενα άρθρα. Το σύνολο των μονάδων για τους υποψηφίους Διευθυντές σχολικών μονάδων Πρωτοβάθμιας Εκπαίδευσης ανέρχεται σε 37, το σύνολο των μονάδων για τους υποψηφίους Διευθυντές σχολικών μονάδων Δευτεροβάθμιας Εκπαίδευσης και Ε.Κ. ανέρχεται σε 35, το σύνολο των μονάδων για τους υποψηφίους Διευθυντές Πρωτοβάθμιας Εκπαίδευσης ανέρχεται σε 38 και το σύνολο των μονάδων για τους υποψηφίους Διευθυντές Δευτεροβάθμιας Εκπαίδευσης ανέρχεται σε 36.»

Άρθρο 19 **Αποτίμηση κριτηρίων επιλογής Διευθυντών Εκπαίδευσης, Προϊσταμένων ΚΕ.Δ.Δ.Υ. και Διευθυντών σχολικών μονάδων και Ε.Κ.**

Το άρθρο 14 του ν. 3848/2010 (Α' 71) αντικαθίσταται ως ακολούθως:

«1. Τα κριτήρια επιλογής Διευθυντών Εκπαίδευσης και Διευθυντών σχολικών μονάδων και Ε.Κ. αποτιμώνται κατά τα οριζόμενα στις επόμενες παραγράφους.

2. Το κριτήριο της επιστημονικής - παιδαγωγικής συγκρότησης και κατάρτισης αποτιμάται με 9 έως 11 μονάδες κατ' ανώτατο όριο, οι οποίες κατανέμονται ως εξής:

α) Διδακτορικό δίπλωμα: 4 μονάδες και Μεταπτυχιακός τίτλος σπουδών: 2,5 μονάδες. Σε περίπτωση που ο υποψήφιος κατέχει Διδακτορικό δίπλωμα και Μεταπτυχιακό τίτλο σπουδών λαμβάνει κατά ανώτατο όριο 4 μονάδες. Διδακτορικό δίπλωμα ή μεταπτυχιακός τίτλος σπουδών που ήταν αναγκαίο προσόν για το διορισμό δεν μοριοδοτείται. Η κατοχή δεύτερου μεταπτυχιακού

ή διδακτορικού τίτλου σπουδών δεν μοριοδοτείται επιπροσθέτως.

β) Τίτλος Διδασκαλείου Εκπαίδευσης (μόνο για στελέχη της Πρωτοβάθμιας εκπαίδευσης): 2 μονάδες.

γ) Δεύτερο πτυχίο πανεπιστημίου ή Τ.Ε.Ι.: 2 μονάδες εφόσον δεν ήταν αναγκαίο προσόν για το διορισμό.

δ) Πτυχίο Παιδαγωγικής Ακαδημίας ή Σχολής Νηπιαγωγών: 0,5 μονάδα, εφόσον δεν ήταν αναγκαίο προσόν για το διορισμό ή δεν αποτέλεσε προϋπόθεση για απόκτηση πτυχίου εξομοίωσης, το οποίο χρησιμοποιήθηκε για διορισμό και εφόσον δεν υφίσταται η μοριοδότηση της προηγούμενης περίπτωσης β'.

Όλοι οι τίτλοι σπουδών, εφόσον προέρχονται από ιδρύματα ανώτατης εκπαίδευσης της αλλοδαπής, πρέπει να είναι αναγνωρισμένοι από το Δ.Ο.Α.Τ.Α.Π. / Δι.Κ.Α.Τ.Σ.Α. ή Ινστιτούτο Τεχνολογικής Εκπαίδευσης (Ι.Τ.Ε.).

ε) Βεβαίωση ή πιστοποιητικό ετήσιας επιμόρφωσης σε Σ.Ε.Λ.Μ.Ε., Σ.Ε.Λ.Δ.Ε., Α.Σ.ΠΑΙ.Τ.Ε. / Σ.Ε.Λ.Ε.Τ.Ε., εφόσον δεν ήταν αναγκαίο προσόν για το διορισμό: 0,5 μονάδα. Αν ο υποψήφιος έχει περισσότερα πιστοποιητικά ή βεβαιώσεις δεν μοριοδοτούνται αθροιστικά.

στ) Πιστοποιημένη επιμόρφωση στις Τ.Π.Ε. επιπέδου 1: 0,5 μονάδα. Οι εκπαιδευτικοί των κλάδων ΠΕ 19 και ΠΕ 20 δεν μοριοδοτούνται.

ζ) Πιστοποιημένη γνώση μίας ξένης γλώσσας με τίτλο επιπέδου B2: 0,5 μονάδα.

η) Πιστοποιημένη γνώση μίας ξένης γλώσσας με τίτλο επιπέδου ανώτερου του B2: 1 μονάδα. Αν ο υποψήφιος κατέχει διαφόρων επιπέδων αποδεικτικά γνώσης της ίδιας ξένης γλώσσας μοριοδοτείται μόνον η πιστοποιημένη γνώση στο ανώτερο επίπεδο. Η πιστοποιημένη γνώση και δεύτερης ξένης γλώσσας μοριοδοτείται κατά το ήμισυ της μοριοδότησης της πρώτης ξένης γλώσσας. Η γνώση ξένης γλώσσας μοριοδοτείται με βάση τίτλους που ορίζονται από τα προβλεπόμενα στις διαδικασίες επιλογής του Α.Σ.Ε.Π..

3. Το κριτήριο της υπηρεσιακής κατάστασης, καθοδηγητικής και διοικητικής εμπειρίας αποτιμάται με 14 μονάδες κατ' ανώτατο όριο, οι οποίες κατανέμονται ως εξής:

α) Υπηρεσιακή κατάσταση: 11 μονάδες κατ' ανώτατο όριο. Οι μονάδες αυτές υπολογίζονται με βάση τη διδακτική υπηρεσία αποτιμώμενη με 1 μονάδα για κάθε έτος πέραν του χρόνου που αποτελεί προϋπόθεση για τη συμμετοχή στη διαδικασία επιλογής Διευθυντών Εκπαίδευσης και Διευθυντών σχολικών μονάδων ή Ε.Κ.. Για τους υποψηφίους Διευθυντές των Σ.Μ.Ε.Α.Ε. που είναι μέλη Ε.Ε.Π. οι μονάδες υπολογίζονται με βάση την εκπαιδευτική υπηρεσία αποτιμώμενη με μία μονάδα για κάθε έτος πέραν των οκτώ (8).

β) Διοικητική και καθοδηγητική εμπειρία: 3 μονάδες κατ' ανώτατο όριο για τους Διευθυντές Σχολικών Μονάδων και 4 μονάδες κατ' ανώτατο όριο για τους Διευθυντές Εκπαίδευσης.

Ειδικότερα:

αα) Άσκηση καθηκόντων περιφερειακού Διευθυντή εκπαίδευσης, σχολικού συμβούλου, Διευθυντή Εκπαίδευσης ή προϊσταμένου γραφείου εκπαίδευσης, προϊσταμένου ΚΕ.Δ.Δ.Υ. ή αναπληρωτή προϊσταμένου ΚΕ.Δ.Δ.Υ., Διευθυντή σχολικής μονάδας Σ.Ε.Κ. (Σχολικά Εργαστηριακά Κέντρα) ή Ε.Κ., υπεύθυνου ΚΓΠΕ: 0,5 μονάδα για

κάθε έτος. Η άσκηση καθηκόντων για κάθε θέση του παρόντος εδαφίου αποτιμάται με δύο (2) μονάδες κατ' ανώτατο όριο για τους Διευθυντές Σχολικών Μονάδων και τρεις (3) μονάδες κατ' ανώτατο όριο για τους Διευθυντές Εκπαίδευσης.

Άσκηση καθηκόντων προϊσταμένου σχολικής μονάδας, προϊσταμένου τμήματος εκπαιδευτικών θεμάτων διεύθυνσης εκπαίδευσης, υποδιευθυντή σχολικής μονάδας, Σ.Ε.Κ. ή Ε.Κ., Υπευθύνου Τομέα Σ.Ε.Κ. ή Ε.Κ., υπευθύνου περιβαλλοντικής εκπαίδευσης ή αγωγής υγείας ή πολιτιστικών θεμάτων στη διεύθυνση εκπαίδευσης, υπευθύνου Κέντρου Συμβουλευτικής και Προσανατολισμού (ΚΕ.ΣΥ.Π.), Γραφείου Σχολικού Επαγγελματικού Προσανατολισμού (Σ.Ε.Π.), Εργαστηριακού Κέντρου Φυσικών Επιστημών (Ε.Κ.Φ.Ε.), Κέντρου Πληροφορικής και Νέων Τεχνολογιών (ΠΛΗ.ΝΕ.Τ.), Συμβουλευτικού Σταθμού Νέων: 0,25 μονάδες για κάθε έτος και μέχρι μία (1) μονάδα κατ' ανώτατο όριο.

Η άσκηση καθηκόντων σε περισσότερες από μία θέσεις από αυτές που περιγράφονται στα προηγούμενα δύο εδάφια μοριοδοτείται αθροιστικά, με 2 μονάδες κατ' ανώτατο όριο για τους Διευθυντές Σχολικών Μονάδων και 3 μονάδες κατ' ανώτατο όριο για τους Διευθυντές Εκπαίδευσης.

ββ) Συμμετοχή σε κεντρικά, ανώτερα περιφερειακά και περιφερειακά υπηρεσιακά συμβούλια ή σε συμβούλια επιλογής στελεχών, ως αιρετό μέλος: 0,25 μονάδες για κάθε έτος και μέχρι 1 μονάδα κατ' ανώτατο όριο. Παράλληλη συμμετοχή σε περισσότερα συμβούλια το ίδιο χρονικό διάστημα δεν μοριοδοτείται αθροιστικά. Σε περίπτωση παράλληλης άσκησης καθηκόντων σε θέσεις της προηγούμενης περίπτωσης αα' δεν υπολογίζονται μονάδες από συμμετοχή σε υπηρεσιακά συμβούλια ή σε συμβούλια επιλογής στελεχών. Για τη μοριοδότηση των αναπληρωματικών αιρετών μελών των συμβουλίων απαιτείται συμμετοχή τους σε πέντε τουλάχιστον συνεδριάσεις ανά έτος.

γγ) Τα κριτήρια επιλογής για τους προϊσταμένους ΚΕ.Δ.Δ.Υ. αποτιμώνται όπως και για τους Διευθυντές Πρωτοβάθμιας Εκπαίδευσης.

γ) Για την εφαρμογή των παραπάνω περιπτώσεων α' και β', χρόνος διδακτικής υπηρεσίας των εκπαιδευτικών (ή εκπαιδευτικής για το Ε.Ε.Π.) ή καθοδηγητικής ή διοικητικής εμπειρίας βραχύτερος του έτους μοριοδοτείται με το ένα τέταρτο (1/4) της αντίστοιχης ετήσιας μοριοδότησης για κάθε τρίμηνο. Χρόνος μικρότερος του τριμήνου δεν υπολογίζεται.

4. Συμβολή στο εκπαιδευτικό έργο - Προσωπικότητα - γενική συγκρότηση: 12 μονάδες κατ' ανώτατο όριο.

α) Για τους υποψηφίους Διευθυντές σχολικών μονάδων και Ε.Κ.:

Το κριτήριο αυτό αποτιμάται με τη μυστική ψηφοφορία του συλλόγου διδασκόντων της σχολικής μονάδας που ο υποψήφιος θα επιλέξει, σύμφωνα με τα οριζόμενα κατωτέρω. Στη μυστική ψηφοφορία δεν συμμετέχει ο ίδιος ή σύζυγος ή συγγενής δευτέρου βαθμού εξ αίματος. Μέσω της μυστικής ψηφοφορίας εκτιμώνται στοιχεία της προσωπικότητας που έχουν αναδειχθεί στην καθημερινότητα της σχολικής ζωής, όπως η προσωπικότητα, το ήθος, η εντιμότητα, το αίσθημα δικαιοσύνης, η δημοκρατική συμπεριφορά, η επαγγελματική ανάπτυξη και συνέπεια, καθώς και οι ικανότητες του υποψηφίου. Στις ικανότητες

του υποψηφίου περιλαμβάνονται ενδεικτικώς: η ικανότητα επικοινωνίας και συνεργασίας, η ικανότητα ανάπτυξης πρωτοβουλιών και επίλυσης προβλημάτων ιδίως διδακτικών, διοικητικών, οργανωτικών και λειτουργικών, καθώς και η ικανότητα δημιουργίας κατάλληλου παιδαγωγικού περιβάλλοντος έμπνευσης των εκπαιδευτικών κατά την άσκηση των καθηκόντων τους.

Ο σύλλογος διδασκόντων κατά την εκτίμησή του λαμβάνει, επίσης, υπόψη: Τα στοιχεία τα οποία ο υποψήφιος έχει καταθέσει προς μοριοδότηση στο οικείο ΠΥΣΠΕ ή ΠΥΣΔΕ, καθώς και τα στοιχεία τα οποία αναφέρει στο βιογραφικό του σημείωμα, αποδεικνύονται με παραστατικά (αντίγραφα, βεβαιώσεις) και δεν μοριοδοτούνται, όπως: άλλες σπουδές, επιμόρφωση και μετεκπαίδευση, οργάνωση εκπαιδευτικών συνεδρίων, σεμιναρίων και εκπαιδευτικών προγραμμάτων ή συμμετοχή σε αυτά με την ιδιότητα του εισηγητή, του μέλους της επιστημονικής ομάδας ή του επιμορφωτή, συγγραφικό και ερευνητικό έργο, πρωτοβουλίες σε σχέση με το εκπαιδευτικό έργο, υλοποίηση εκπαιδευτικών προγραμμάτων και εφαρμογή καινοτομιών, σχετική με την εκπαίδευση διοικητική ή καθοδηγητική εμπειρία, επιμορφωτικές συναντήσεις, συμμετοχή σε συμβούλια, επιτροπές ή ομάδες εργασίας, κοινωνική και συνδικαλιστική δράση, συμμετοχή σε όργανα διοίκησης επιστημονικών και εκπαιδευτικών οργανώσεων ή σε όργανα λαϊκής συμμετοχής και επίσημες διακρίσεις.

Ο αριθμός των μορίων που ο υποψήφιος λαμβάνει κατά τη μυστική ψηφοφορία υπολογίζεται ως ακολούθως: το ποσοστό των ψήφων που έλαβε επί του συνόλου των έγκυρων ψήφων ανάγεται σε ποσοστό επί των 12 μορίων που μπορεί να λάβει κατά ανώτατο όριο ο υποψήφιος.

Υποψήφιο στέλεχος το οποίο δεν συγκεντρώνει κατά τη μυστική ψηφοφορία τουλάχιστον το 20% των έγκυρων ψήφων, δεν συμμετέχει στην περαιτέρω διαδικασία επιλογής.

Προκειμένου η ψηφοφορία να είναι έγκυρη, απαιτείται αυξημένη συμμετοχή, τουλάχιστον 65% των μελών του συλλόγου διδασκόντων.

Στην ψηφοφορία συμμετέχουν μόνιμοι και αναπληρωτές εκπαιδευτικοί. Αν εκπαιδευτικός διδάσκει σε περισσότερες σχολικές μονάδες ή Ε.Κ. ψηφίζει στη σχολική μονάδα όπου έχει τις περισσότερες ώρες, με βάση την απόφαση διάθεσης των Υπηρεσιακών Συμβουλίων που επικαιροποιούν και αποστέλλουν αλφαβητικό πίνακα με τις αποφάσεις των διαθέσεων των εκπαιδευτικών στα σχολεία, πριν τη διαδικασία επιλογής των Διευθυντών Σχολικών Μονάδων.

β) Για τους υποψηφίους Διευθυντές Πρωτοβάθμιας και Δευτεροβάθμιας Εκπαίδευσης:

Για τους υποψηφίους Διευθυντές Πρωτοβάθμιας και Δευτεροβάθμιας Εκπαίδευσης η αποτίμηση γίνεται με μυστική ψηφοφορία των Διευθυντών σχολικών μονάδων και Ε.Κ., καθώς και των υποδιευθυντών σχολικών μονάδων και Ε.Κ. της οικείας βαθμίδας, οι οποίοι τοποθετήθηκαν με τη διαδικασία του παρόντος.

Ειδικότερα, αναφορικά για τους υποψηφίους Διευθυντές Πρωτοβάθμιας Εκπαίδευσης στη διαδικασία ψηφοφορίας συμμετέχουν επιπλέον και το 30% των Προϊσταμένων νηπιαγωγείων, καθώς και το 30% των Προϊσταμένων Δημοτικών Σχολείων του οικείου ΠΥΣΠΕ, το οποίο ορίζεται με σειρά αρχιότητας.

Ο αριθμός των μορίων που ο υποψήφιος λαμβάνει κατά τη μυστική ψηφοφορία υπολογίζεται ως ακολούθως: το ποσοστό των ψήφων που έλαβε επί του συνόλου των έγκυρων ψήφων ανάγεται σε ποσοστό επί των 12 μορίων που μπορεί να λάβει κατά ανώτατο όριο ο υποψήφιος.

Υποψήφιο στέλεχος το οποίο δεν συγκεντρώνει κατά τη μυστική ψηφοφορία τουλάχιστον το 20% των έγκυρων ψήφων, δεν συμμετέχει στην περαιτέρω διαδικασία επιλογής.

Προκειμένου η ψηφοφορία να είναι έγκυρη απαιτείται αυξημένη συμμετοχή του σώματος των Διευθυντών σχολικών μονάδων και Προϊσταμένων νηπιαγωγείων του αντίστοιχου Π.Υ.Σ.Π.Ε. ή Π.Υ.Σ.Δ.Ε., και πιο συγκεκριμένα τουλάχιστον 65%.

γ) Ειδικά για την επιλογή των προϊσταμένων ΚΕ.Δ.Δ.Υ. η διαδικασία της παρούσας παραγράφου καθορίζεται με απόφαση του Υπουργού Πολιτισμού, Παιδείας και Θρησκευμάτων που δημοσιεύεται στην Εφημερίδα της Κυβερνήσεως. Με την ίδια υπουργική απόφαση καθορίζονται ο χρόνος και η διαδικασία υποβολής των αιτήσεων των υποψηφίων, τα υποβλητέα δικαιολογητικά και κάθε άλλη λεπτομέρεια που αφορά στη διαδικασία επιλογής, εκλογής και τοποθέτησης των προϊσταμένων ΚΕ.Δ.Δ.Υ.»

Άρθρο 20

Αποτίμηση κριτηρίων επιλογής προϊσταμένων τμημάτων εκπαιδευτικών θεμάτων, υποδιευθυντών σχολικών μονάδων και Ε.Κ., υπεύθυνων τομέων Ε.Κ. και προϊσταμένων νηπιαγωγείων και διθέσιων και τριθέσιων δημοτικών σχολείων

Το άρθρο 15 του ν. 3848/2010 (Α' 71) αντικαθίσταται ως ακολούθως:

«1. Κριτήρια επιλογής των στελεχών του άρθρου αυτού είναι ιδίως η προσωπικότητα και η γενική συγκρότηση του υποψηφίου, η ικανότητα του υποψηφίου να αναλαμβάνει πρωτοβουλίες, να επιλύει προβλήματα (διδασκτικά, διοικητικά, οργανωτικά, λειτουργικά κ.λπ.), να δημιουργεί κατάλληλο παιδαγωγικό περιβάλλον και να εμπνέει τους εκπαιδευτικούς κατά την άσκηση των καθηκόντων τους. Βασικό κριτήριο είναι η γνώση του αντικείμενου του προς άσκηση έργου, η οποία συνάγεται από: α) την επιστημονική - παιδαγωγική συγκρότηση του υποψηφίου και κυρίως το επίπεδο των σπουδών και γενικότερα τις σπουδές του, την ύπαρξη σπουδών ή επιμορφώσεων στην οργάνωση και διοίκηση της εκπαίδευσης και την πιστοποιημένη γνώση ξένων γλωσσών και Τ.Π.Ε., υλοποίηση εκπαιδευτικών προγραμμάτων και εφαρμογή καινοτομιών, συμμετοχή σε συμβούλια, επιτροπές ή ομάδες εργασίας, κοινωνική και συνδικαλιστική δράση, συμμετοχή σε όργανα διοίκησης επιστημονικών και εκπαιδευτικών οργανώσεων ή σε όργανα λαϊκής συμμετοχής και επίσημες διακρίσεις και β) την υπηρεσιακή κατάσταση και τη διοικητική εμπειρία, όπως προκύπτει από τη συνολική εκπαιδευτική υπηρεσία του υποψηφίου αλλά και την προϋπηρεσία σε άσκηση διοικητικού έργου.

2. Οι προϊστάμενοι των τμημάτων εκπαιδευτικών θεμάτων επιλέγονται από τα οικεία περιφερειακά υπηρεσιακά συμβούλια.

3. Οι υποδιευθυντές των σχολικών μονάδων Πρωτοβάθμιας και Δευτεροβάθμιας εκπαίδευσης, οι υποδιευθυντές και υπεύθυνοι τομέων Ε.Κ. επιλέγονται με μυστι-

κή ψηφοφορία από τους συλλόγους διδασκόντων και κυρώνονται με πράξη του οικείου Υπηρεσιακού Συμβουλίου. Σε περίπτωση που το Υπηρεσιακό Συμβούλιο δεν εγκρίνει την επιλογή του συλλόγου των διδασκόντων θα πρέπει να αιτιολογήσει πλήρως την απόφασή του αυτή προς τον Περιφερειακό Διευθυντή Εκπαίδευσης, ο οποίος παίρνει την τελική απόφαση.

4. Οι προϊστάμενοι διθέσιων και τριθέσιων νηπιαγωγείων και δημοτικών σχολείων επιλέγονται από τα οικεία περιφερειακά υπηρεσιακά συμβούλια. Με απόφαση του Υπουργού Πολιτισμού, Παιδείας και Θρησκευμάτων, που δημοσιεύεται στην Εφημερίδα της Κυβερνήσεως, καθορίζονται η διαδικασία, τα κριτήρια και κάθε αναγκαία λεπτομέρεια για την επιλογή των στελεχών εκπαίδευσης της παρούσας παραγράφου από τα ανωτέρω αρμόδια υπηρεσιακά συμβούλια. Κατά τον καθορισμό των κριτηρίων λαμβάνονται υπόψη τα προβλεπόμενα κριτήρια στα άρθρα 12 και 14, όπως αντικαθίστανται με το παρόν.»

Άρθρο 21

Συμβούλια επιλογής των στελεχών της εκπαίδευσης

Το άρθρο 16 του ν. 3848/2010 (Α' 71) αντικαθίσταται ως ακολούθως:

«1. Στην έδρα της Γενικής Γραμματείας Υπουργείου Πολιτισμού, Παιδείας και Θρησκευμάτων λειτουργούν τα ακόλουθα συμβούλια για την κατάρτιση των πινάκων επιλογής και την επιλογή των σχολικών συμβούλων:

α) συμβούλιο επιλογής σχολικών συμβούλων προσχολικής αγωγής, δημοτικής εκπαίδευσης και Ε.Α.Ε.,

β) συμβούλιο επιλογής σχολικών συμβούλων Δευτεροβάθμιας εκπαίδευσης.

2. Τα κατά την προηγούμενη παράγραφο συμβούλια είναι επταμελή και αποτελούνται από:

α) Έναν πρόεδρο ή διατελέσαντα πρόεδρο παιδαγωγικού τμήματος ή καθηγητικής σχολής Α.Ε.Ι. με αναγνωρισμένη συμβολή στα θέματα παιδείας ή εκπαιδευτικό με αναγνωρισμένη εμπειρία στη διοίκηση και συμβολή στα θέματα παιδείας, ο οποίος ορίζεται με τον αναπληρωτή του από τον Υπουργό Πολιτισμού, Παιδείας και Θρησκευμάτων, ύστερα από γνώμη της αρμόδιας, κατά τον Κανονισμό της Βουλής, Επιτροπής.

β) Δύο μέλη Διδακτικού - Ερευνητικού Προσωπικού (Δ.Ε.Π.) βαθμίδας καθηγητή ή αναπληρωτή καθηγητή με εμπειρία στην άσκηση διοίκησης που ανήκουν σε παιδαγωγικά τμήματα ή καθηγητικές σχολές των Α.Ε.Ι.. Τα μέλη προτείνονται με τους αναπληρωτές τους από τα πρυτανικά συμβούλια των πανεπιστημίων, στα οποία απευθύνεται εγγράφως ο Υπουργός Πολιτισμού, Παιδείας και Θρησκευμάτων. Από τα προτεινόμενα μέλη, ο Υπουργός επιλέγει δύο ως τακτικά και δύο ως αναπληρωματικά.

γ) Δύο εκπροσώπους του Υπουργείου Πολιτισμού, Παιδείας και Θρησκευμάτων, οι οποίοι ορίζονται από τον Υπουργό.

δ) Τους δύο αιρετούς εκπροσώπους των εκπαιδευτικών στα κεντρικά υπηρεσιακά συμβούλια της αντίστοιχης βαθμίδας, που αναπληρώνονται από τους νόμιμους αναπληρωτές τους.

3. Η συγκρότηση των συμβουλίων επιλογής της παραγράφου 1 γίνεται από τον Υπουργό Πολιτισμού, Παιδείας και Θρησκευμάτων. Με απόφαση των Υπουργών Οικονομικών και Πολιτισμού, Παιδείας και Θρησκευμάτων, που δημοσιεύεται στην Εφημερίδα της Κυβερνήσεως, καθορίζεται το ύψος της αποζημίωσης που καταβάλλεται

στα μέλη και στον γραμματέα των ανωτέρω συμβουλίων επιλογής κατά τις κείμενες διατάξεις.

4. Ο αριθμός των μελών των συμβουλίων που ορίζονται από κάθε φύλο ανέρχεται σε ποσοστό ίσο τουλάχιστον με το ένα τρίτο του συνόλου των μελών.

5. Με την απόφαση συγκρότησης ορίζεται ο πρόεδρος και ο γραμματέας με τον αναπληρωτή του. Πρόεδρος ορίζεται το μέλος υπό στοιχείο 2α του παρόντος άρθρου. Ως γραμματέας ορίζεται διοικητικός υπάλληλος της Γενικής Γραμματείας Υπουργείου Πολιτισμού, Παιδείας και Θρησκευμάτων ή αποσπασμένος σε αυτήν εκπαιδευτικός.

6. Τα συμβούλια επιλογής σχολικών συμβούλων είναι αρμόδια και για τα θέματα υπηρεσιακής κατάστασης και πειθαρχικού δικαίου των σχολικών συμβούλων. Εισηγητής για τα θέματα αυτά ορίζεται ο προϊστάμενος της Διεύθυνσης Προσωπικού Πρωτοβάθμιας ή Δευτεροβάθμιας Εκπαίδευσης ή τμήματος της ίδιας διεύθυνσης του Υπουργείου Πολιτισμού, Παιδείας και Θρησκευμάτων, αντίστοιχα.

7. Οι Διευθυντές των σχολικών μονάδων Πρωτοβάθμιας και Δευτεροβάθμιας Εκπαίδευσης και οι Διευθυντές των Ε.Κ. τοποθετούνται, κατόπιν συνυπολογισμού όλων των μορίων τους, σύμφωνα με τα οριζόμενα στις διατάξεις του παρόντος νόμου, με απόφαση του Περιφερειακού Διευθυντή Εκπαίδευσης, ύστερα από πράξη των οικείων περιφερειακών υπηρεσιακών συμβουλίων Πρωτοβάθμιας ή Δευτεροβάθμιας Εκπαίδευσης (Π.Υ.Σ.Π.Ε. - Π.Υ.Σ.Δ.Ε.). Οι Διευθυντές Εκπαίδευσης τοποθετούνται κατόπιν συνυπολογισμού όλων των μορίων τους, σύμφωνα με τα οριζόμενα στις διατάξεις του παρόντος νόμου, με απόφαση του Υπουργού Πολιτισμού, Παιδείας και Θρησκευμάτων ύστερα από πράξη των αντίστοιχων Κεντρικών Υπηρεσιακών Συμβουλίων ΚΥΣΠΕ και ΚΥΣΔΕ.

8. Οι προϊστάμενοι των τμημάτων εκπαιδευτικών θεμάτων επιλέγονται από τα οικεία περιφερειακά υπηρεσιακά συμβούλια και τοποθετούνται με απόφαση του οικείου Διευθυντή Εκπαίδευσης.

9. Οι υποδιευθυντές των σχολικών μονάδων Πρωτοβάθμιας και Δευτεροβάθμιας εκπαίδευσης, οι υποδιευθυντές και υπεύθυνοι τομέων Ε.Κ., καθώς και οι προϊστάμενοι νηπιαγωγείων και δημοτικών σχολείων επιλέγονται από τα όργανα και με τη διαδικασία που προβλέπεται από τις διατάξεις του παρόντος νόμου και τοποθετούνται με απόφαση του οικείου Διευθυντή Εκπαίδευσης.

10. Κάθε μέλος συμβουλίου επιλογής, με εξαίρεση τον πρόεδρο, αναλαμβάνει τη μελέτη συγκεκριμένου αριθμού φακέλων υποψηφίων που του ανατίθενται από το συμβούλιο και προετοιμάζει σχετική τεκμηριωμένη εισήγηση για κάθε υποψήφιο. Η κατανομή των φακέλων των υποψηφίων στα μέλη του συμβουλίου γίνεται κατά τυχαίο τρόπο.

11. Η θητεία του προέδρου, των μελών και του γραμματέα των συμβουλίων επιλογής αρχίζει με υπουργική απόφαση και είναι διετής.

12. Οι προϊστάμενοι των ΚΕ.Δ.Δ.Υ. επιλέγονται από το ΚΥΣΕΕΠ το οποίο συνεδριάζει υπό την προεδρία ενός περιφερειακού Διευθυντή Εκπαίδευσης κατά προτίμηση με σπουδές ή εμπειρία στην ειδική αγωγή, αναπληρούμενο από άλλον Περιφερειακό Διευθυντή Εκπαίδευσης, τη συμμετοχή ενός σχολικού συμβούλου Ε.Α.Ε. με τον αναπληρωτή του, επίσης, σύμβουλο Ε.Α.Ε., τον Προϊστά-

μενο της Διεύθυνσης Ειδικής Αγωγής, αναπληρούμενο από τον αναπληρωτή Προϊστάμενο της Διεύθυνσης και τα δύο αιρετά μέλη Ε.Ε.Π. αναπληρούμενα από τα αναπληρωματικά αιρετά μέλη Ε.Ε.Π..

13. Στα υπηρεσιακά συμβούλια που αναφέρονται στο παρόν, όταν κρίνονται θέματα επιλογής στελεχών εκπαίδευσης, συμμετέχουν επιπλέον: α) στην περίπτωση των ΠΥΣΠΕ και ΠΥΣΔΕ ένας σχολικός σύμβουλος και ένας εκπαιδευτικός με δεκαπενταετή τουλάχιστον εκπαιδευτική υπηρεσία και β) στην περίπτωση των ΚΥΣΠΕ και ΚΥΣΔΕ δύο σχολικοί σύμβουλοι. Τα μέλη της περίπτωσης α' ορίζονται με τους αναπληρωτές τους με απόφαση του Υπουργού Πολιτισμού, Παιδείας και Θρησκευμάτων ύστερα από γνώμη του οικείου Περιφερειακού Διευθυντή Εκπαίδευσης. Τα μέλη της περίπτωσης β' ορίζονται με τους αναπληρωτές τους με απόφαση του Υπουργού Πολιτισμού, Παιδείας και Θρησκευμάτων.

Μέλος συμβουλίου που είναι ταυτόχρονα υποψήφιος για οποιαδήποτε από τις προς πλήρωση θέσεις δεν συμμετέχει στις συνεδριάσεις του σε καμία φάση της διαδικασίας κρίσης και επιλογής. Στην περίπτωση των αιρετών μελών, αν και το τακτικό και το αναπληρωματικό μέλος έχουν κώλυμα συμμετοχής, κατά τα ανωτέρω, αναπληρώνονται από τους επόμενους του ίδιου συνδυασμού στη σειρά εκλογής της περίπτωσης ι' της παραγράφου 3 του άρθρου 31 του π.δ. 1/2003 (Α'1). Στην περίπτωση που ο Πρόεδρος έχει κώλυμα συμμετοχής προεδρεύει ο αναπληρωτής του και αν και αυτός έχει κώλυμα προεδρεύει ο σχολικός σύμβουλος.»

Άρθρο 22

Χρόνος και διαδικασία υποβολής αιτήσεων

Το άρθρο 18 του ν. 3848/2010 (Α' 71) αντικαθίσταται ως ακολούθως:

«1. Οι υποψήφιοι για τις θέσεις Διευθυντών Εκπαίδευσης Πρωτοβάθμιας και Δευτεροβάθμιας Εκπαίδευσης που επιθυμούν να θέσουν υποψηφιότητα υποβάλλουν στο Αυτοτελές Τμήμα Στελεχών Πρωτοβάθμιας και Δευτεροβάθμιας Εκπαίδευσης του τώως Υπουργείου Παιδείας και Θρησκευμάτων αίτηση και φάκελο υποψηφιότητας, στον οποίο εμπεριέχονται όλα τα απαραίτητα για την απόδειξη των τυπικών τους προσόντων δικαιολογητικά. Οι υποψήφιοι για τις θέσεις Διευθυντών σχολικών μονάδων και Ε.Κ. που επιθυμούν να θέσουν υποψηφιότητα υποβάλλουν αίτηση και φάκελο υποψηφιότητας, στον οποίο εμπεριέχονται όλα τα απαραίτητα για την απόδειξη των τυπικών τους προσόντων δικαιολογητικά, στη Διεύθυνση Εκπαίδευσης στην αρμοδιότητα της οποίας υπάγονται οι σχολικές μονάδες που θέτουν υποψηφιότητα.

2. Μετά την τοποθέτηση των Διευθυντών των σχολικών μονάδων και Ε.Κ., ο οικείος Διευθυντής Εκπαίδευσης προσκαλεί τους εκπαιδευτικούς που έχουν τα τυπικά προσόντα και επιθυμούν να ασκήσουν καθήκοντα υποδιευθυντή, καθώς και υποδιευθυντή Ε.Κ. και υπεύθυνου τομέα Ε.Κ., να υποβάλουν σχετική αίτηση στον Διευθυντή της σχολικής μονάδας όπου ανήκουν οργανικά. Αντιστοίχως, προσκαλεί τους εκπαιδευτικούς που έχουν τα τυπικά προσόντα και επιθυμούν να ασκήσουν τα καθήκοντα προϊσταμένου ολιγοθέσιου δημοτικού σχολείου ή νηπιαγωγείου να υποβάλουν στον Διευθυντή Εκπαίδευσης σχετική αίτηση εντός προθεσμιών που ορίζονται με υπουργική απόφαση.

3. Μετά την τοποθέτηση των υποδιευθυντών ο οικείος Διευθυντής Εκπαίδευσης με πρόσκλησή του που κοινοποιείται στις σχολικές μονάδες του νομού και δημοσιεύεται στο διαδίκτυο προσκαλεί τους εκπαιδευτικούς που έχουν τα τυπικά προσόντα και επιθυμούν να ασκήσουν τα καθήκοντα προϊσταμένων των τμημάτων εκπαιδευτικών θεμάτων των Διευθύνσεων Εκπαίδευσης του νομού, να υποβάλουν εντός προθεσμιών που ορίζονται με υπουργική απόφαση αίτηση επιλογής για τις θέσεις αυτές.

4. Τα υποψήφια στελέχη της εκπαίδευσης καταθέτουν δήλωση προτίμησης για τις προκηρυχθείσες θέσεις ως ακολούθως:

α) Οι υποψήφιοι Διευθυντές σχολικών μονάδων, οι υποψήφιοι Διευθυντές τετραθέσιων και άνω νηπιαγωγείων και οι υποψήφιοι Διευθυντές Ε.Κ. για τις θέσεις κατ' ανώτατο αριθμό τριών σχολικών μονάδων και Ε.Κ. ως ακολούθως: αα) η μία σχολική μονάδα θα μπορεί να είναι είτε όπου κατέχουν οργανική θέση, είτε σε μία από τις σχολικές μονάδες που υπηρέτησαν την τελευταία πενταετία, ως στελέχη ή ως εκπαιδευτικοί για τουλάχιστον 8 διδακτικές ώρες την εβδομάδα, ββ) η δεύτερη σχολική μονάδα εντός του Π.Υ.Σ.Π.Ε. ή Π.Υ.Σ.Δ.Ε. όπου υπηρετούν ή υπηρέτησαν την τελευταία πενταετία, γγ) η επιλογή της τρίτης σχολικής μονάδας δεν υπόκειται σε κανέναν επιπρόσθετο περιορισμό. Σε κάθε περίπτωση, ο επιλεγείς Διευθυντής σχολικής μονάδας θα πρέπει να συμπληρώνει το υποχρεωτικό ωράριο της θέσης του Διευθυντή στη σχολική μονάδα ή το Ε.Κ. που έχει εκλεγεί.

β) Οι υποψήφιοι Διευθυντές Πρωτοβάθμιας και Δευτεροβάθμιας Εκπαίδευσης για τις θέσεις κατ' ανώτατο αριθμό δύο Διευθύνσεων Πρωτοβάθμιας και Δευτεροβάθμιας Εκπαίδευσης, εκ των οποίων η μία υποχρεωτικά είναι αυτή όπου υπηρετεί.

γ) Οι υποψήφιοι προϊστάμενοι τμημάτων εκπαιδευτικών θεμάτων των Διευθύνσεων Εκπαίδευσης για τη θέση μίας μόνο διεύθυνσης εκπαίδευσης.

δ) Οι υποψήφιοι υποδιευθυντές σχολικών μονάδων για τις θέσεις στις σχολικές μονάδες που κατέχουν οργανική θέση και δεν έχουν κριθεί υπεράριθμοι.

ε) Οι υποψήφιοι προϊστάμενοι νηπιαγωγείων και οι υποψήφιοι προϊστάμενοι δημοτικών σχολείων για τις θέσεις των σχολικών μονάδων, στις σχολικές μονάδες που κατέχουν οργανική θέση.

στ) Οι υποψήφιοι υποδιευθυντές και υπεύθυνοι τομέων Ε.Κ. για τις αντίστοιχες θέσεις στα Ε.Κ., τα οποία εξυπηρετούν τις σχολικές μονάδες στις οποίες κατέχουν οργανική θέση και δεν έχουν κριθεί υπεράριθμοι, με την προϋπόθεση να έχουν υπηρετήσει στο Ε.Κ., για δύο (2) τουλάχιστον σχολικά έτη είτε ως στελέχη, είτε ως εκπαιδευτικοί, με ωράριο τουλάχιστον οκτώ (8) διδακτικές ώρες την εβδομάδα.

Σε κάθε περίπτωση, οι επιλεγέντες ως Διευθυντές, υποδιευθυντές και υπεύθυνοι τομέων Ε.Κ., θα πρέπει να συμπληρώνουν το υποχρεωτικό ωράριο της θέσης στο Ε.Κ. που έχουν τοποθετηθεί με την ολοκλήρωση της διαδικασίας επιλογής και δεν πρέπει να έχουν κριθεί υπεράριθμοι.

ζ) Οι υποψήφιοι Προϊστάμενοι ΚΕ.Δ.Δ.Υ. έχουν δικαίωμα να θέσουν υποψηφιότητα σε μέχρι δυο ΚΕ.Δ.Δ.Υ. της ίδιας περιφερειακής διεύθυνσης εκπαίδευσης εκ των οποίων το ένα θα είναι αυτό στο οποίο υπηρετούν οργανικά ή έχουν υπηρετήσει κατά την τελευταία πενταετία.

η) Εκπαιδευτικοί οι οποίοι πληρούν τις προϋποθέσεις να είναι υποψήφιοι για θέσεις υποδιευθυντών ΕΠΑΛ και υποδιευθυντών ή υπευθύνων τομέων Ε.Κ. έχουν δικαίωμα να υποβάλουν αίτηση μόνο για μία θέση, είτε για θέση υποδιευθυντή ΕΠΑΛ, είτε για θέση υποδιευθυντή Ε.Κ., είτε για θέση υπεύθυνου τομέα Ε.Κ..

5. Με απόφαση του Υπουργού Πολιτισμού, Παιδείας και Θρησκευμάτων, που δημοσιεύεται στην Εφημερίδα της Κυβερνήσεως, καθορίζονται: α) Ο χρόνος υποβολής αιτήσεων των υποψήφιων Διευθυντών Εκπαίδευσης, των Διευθυντών σχολικών μονάδων ή Ε.Κ. των Προϊσταμένων νηπιαγωγείων και των Προϊσταμένων δημοτικών σχολείων και β) η διαδικασία υποβολής των αιτήσεων όλων των υποψήφιων στελεχών της εκπαίδευσης, τα υποβλητέα δικαιολογητικά, οι λεπτομέρειες της διαδικασίας εκλογής και επιλογής και κάθε άλλη σχετική αναγκαία λεπτομέρεια.»

Άρθρο 23

Κρίση και επιλογή Διευθυντών Εκπαίδευσης

Το άρθρο 20 του ν. 3848/2010 (Α' 71) αντικαθίσταται ως ακολούθως:

«1. Το Αυτοτελές Τμήμα Στελεχών Πρωτοβάθμιας και Δευτεροβάθμιας Εκπαίδευσης του τώως Υπουργείου Παιδείας και Θρησκευμάτων καταρτίζει πίνακα υποψήφιων Διευθυντών Εκπαίδευσης, σύμφωνα με το άρθρο 14, όπως αντικαθίσταται με το παρόν.

2. Οι καταρτιζόμενοι πίνακες αναρτώνται στις οικείες διευθύνσεις εκπαίδευσης. Οι υποψήφιοι μπορούν να υποβάλουν εγγράφως ένσταση κατά των ως άνω πινάκων εντός τριών ημερών από την ανάρτησή τους. Ύστερα από εξέταση των ενστάσεων από το αρμόδιο ΚΥΣΠΕ ή ΚΥΣΔΕ επί και την ανασύνταξη των πινάκων, αυτοί υποβάλλονται στον περιφερειακό διευθυντή Εκπαίδευσης από τον οποίο κυρώνονται. Σε περίπτωση κενούμηνης και κενής θέσης η επιλογή γίνεται με επανάληψη της διαδικασίας. Μέχρις ότου ολοκληρωθεί η επανάληψη της διαδικασίας οι κενές ή κενούμενες θέσεις πληρώνονται με απόφαση του οικείου ΚΥΣΠΕ ή ΚΥΣΔΕ.»

Άρθρο 24

Κρίση και επιλογή Διευθυντών σχολικών μονάδων και Ε.Κ.

Το άρθρο 21 του ν. 3848/2010 (Α' 71) αντικαθίσταται ως ακολούθως:

«1. Οι αρμόδιες Διευθύνσεις Εκπαίδευσης καταρτίζουν πίνακα υποψήφιων Διευθυντών σχολικών μονάδων και Ε.Κ. με βάση το άρθρο 14, όπως αντικαθίσταται με το παρόν, και στη συνέχεια επιμέρους πίνακες με βάση τις υποβληθείσες δηλώσεις προτίμησης, ανά σχολική μονάδα.

2. Οι καταρτιζόμενοι πίνακες αναρτώνται στις οικείες Διευθύνσεις Εκπαίδευσης. Οι υποψήφιοι μπορούν να υποβάλουν εγγράφως ένσταση κατά των ως άνω πινάκων εντός τριών ημερών από την ανάρτησή τους. Ύστερα από εξέταση των ενστάσεων από το οικείο Π.Υ.Σ.Π.Ε. ή Π.Υ.Σ.Δ.Ε. επί και την ανασύνταξη των πινάκων, αυτοί υποβάλλονται στον περιφερειακό Διευθυντή Εκπαίδευσης από τον οποίο κυρώνονται. Σε περίπτωση κενούμηνης και κενής θέσης η επιλογή γίνεται με επανάληψη της διαδικασίας. Μέχρις ότου ολοκληρωθεί η επανάληψη της διαδικασίας οι κενές ή κενούμενες θέσεις πληρώνονται με απόφαση του οικείου Π.Υ.Σ.Π.Ε. ή Π.Υ.Σ.Δ.Ε.»

Άρθρο 25**Κρίση και επιλογή υποδιευθυντών σχολικών μονάδων και Ε.Κ., υπεύθυνων τομέων Ε.Κ. και προϊσταμένων ολιγοθέσιων νηπιαγωγείων και δημοτικών σχολείων**

Το άρθρο 23 του ν. 3848/2010 (Α' 71) αντικαθίσταται ως ακολούθως:

«1. Ο σύλλογος των διδασκόντων κάθε σχολικής μονάδας και Ε.Κ., σε συνεδρίασή του και με βάση τα κριτήρια του άρθρου 15, όπως αντικαθίσταται με το παρόν, προβαίνει σε μυστική ψηφοφορία και συντάσσει αιτιολογημένη απόφαση επιλογής υποδιευθυντή ή όπου απαιτείται υποδιευθυντών της σχολικής μονάδας ή του Ε.Κ. και υπευθύνων των τομέων του Ε.Κ..

2. Η απόφαση μαζί με το πρακτικό του συλλόγου των διδασκόντων διαβιβάζεται από τον Διευθυντή της σχολικής μονάδας ή του Ε.Κ. στο αρμόδιο υπηρεσιακό συμβούλιο (Π.Υ.Σ.Π.Ε./Π.Υ.Σ.Δ.Ε.) το οποίο, μετά από έλεγχο της συνδρομής των προϋποθέσεων και της νομιμότητας της διαδικασίας διαμόρφωσης της απόφασης, επικυρώνει την τοποθέτηση των στελεχών της προηγούμενης παραγράφου. Σε κάθε αντίθετη περίπτωση ισχύουν τα προβλεπόμενα στο άρθρο 15 παράγραφος 3, όπως αντικαθίσταται με το παρόν.

3. Αν ο σύλλογος των διδασκόντων παραλείψει να υποβάλει την απόφαση της παραγράφου 1, η τοποθέτηση γίνεται με απόφαση του οικείου Διευθυντή εκπαίδευσης, ύστερα από πρόταση του οικείου υπηρεσιακού συμβουλίου, το οποίο λαμβάνει υπόψη τα κριτήρια του άρθρου 15, όπως αντικαθίσταται με το παρόν.

4. Στην περίπτωση προϊσταμένων νηπιαγωγείων ή δημοτικών σχολείων η τοποθέτηση προϊσταμένων γίνεται με απόφαση του οικείου διευθυντή εκπαίδευσης, ύστερα από αιτιολογημένη πρόταση του οικείου περιφερειακού υπηρεσιακού συμβουλίου, η οποία βασίζεται στα κριτήρια του άρθρου 15, όπως αντικαθίσταται με το παρόν.»

Άρθρο 26**Τοποθέτηση στελεχών εκπαίδευσης**

Το άρθρο 24 του ν. 3848/2010 (Α' 71) αντικαθίσταται ως ακολούθως:

«1. Η τοποθέτηση γίνεται κατά την εξής σειρά: Προηγείται η διαδικασία επιλογής και τοποθέτησης των Διευθυντών σχολικών μονάδων και Ε.Κ., ακολουθεί η διαδικασία επιλογής και τοποθέτησης Διευθυντών Πρωτοβάθμιας και Δευτεροβάθμιας Εκπαίδευσης, έπεται η διαδικασία επιλογής και τοποθέτησης των προϊσταμένων ΚΕ.Δ.Δ.Υ. και ακολουθεί η διαδικασία επιλογής και τοποθέτησης σχολικών συμβούλων.

2. Όσον αφορά την επιλογή Διευθυντών σχολικών μονάδων και Ε.Κ., σε περίπτωση μη υποβολής υποψηφιοτήτων ή μη ικανοποίησης των απαιτούμενων κριτηρίων υποψηφιοτήτων σε κάποια σχολική μονάδα, η επιλογή Διευθυντή πραγματοποιείται με απόφαση του οικείου Π.Υ.Σ.Π.Ε. ή Π.Υ.Σ.Δ.Ε.. Όσον αφορά την επιλογή Διευθυντών Πρωτοβάθμιας ή Δευτεροβάθμιας εκπαίδευσης, σε περίπτωση μη υποβολής υποψηφιοτήτων ή μη ικανοποίησης των απαιτούμενων κριτηρίων υποψηφιοτήτων σε κάποια διεύθυνση εκπαίδευσης, η επιλογή Διευθυντή πραγματοποιείται με απόφαση του αντίστοιχου ΚΥΣ-ΠΕ ή ΚΥΣΔΕ. Όσον αφορά την επιλογή προϊσταμένων σχολικών μονάδων, η επιλογή προϊσταμένων πραγματοποιείται με απόφαση του οικείου Π.Υ.Σ.Π.Ε..

Με απόφαση του Υπουργού Πολιτισμού, Παιδείας και Θρησκευμάτων, που δημοσιεύεται στην Εφημερίδα της Κυβερνήσεως, καθορίζονται η διαδικασία, τα κριτήρια και κάθε αναγκαία λεπτομέρεια για την επιλογή των στελεχών εκπαίδευσης της παρούσας παραγράφου από τα ανωτέρω αρμόδια υπηρεσιακά συμβούλια. Κατά τον καθορισμό των κριτηρίων λαμβάνονται υπόψη τα προβλεπόμενα κριτήρια στα άρθρα 12 και 14, όπως αντικαθίστανται με το παρόν.

3. Οι εγγεγραμμένοι στους πίνακες επιλογής σχολικών συμβούλων τοποθετούνται σε κενές και κενούμενες θέσεις με απόφαση του Υπουργού Πολιτισμού, Παιδείας και Θρησκευμάτων, ύστερα από πρόταση του οικείου συμβουλίου επιλογής, κατά τη σειρά εγγραφής τους στον αξιολογικό πίνακα επιλογής και με βάση τις δηλωθείσες προτιμήσεις.

4. Αν δεν είναι δυνατή η τοποθέτηση των υποψηφίων σχολικών συμβούλων σε θέσεις της προτίμησής τους, τοποθετούνται στις θέσεις που απομένουν κενές αν εκ νέου το δηλώσουν. Για το σκοπό αυτόν καλούνται να υποβάλουν νέα δήλωση προτίμησης για τις θέσεις των ίδιων περιφερειακών Διευθύνσεων. Η τοποθέτηση γίνεται κατά τη σειρά των συνολικών μονάδων αποτίμησης και με βάση τις δηλωθείσες προτιμήσεις.

Αν και με τη διαδικασία αυτή δεν συμπληρωθούν οι κενές θέσεις των σχολικών συμβούλων, καλούνται οι εγγεγραμμένοι στους πίνακες επιλογής σχολικών συμβούλων όλων των περιφερειακών Διευθύνσεων να υποβάλουν νέα δήλωση προτίμησης για τις θέσεις που απομένουν κενές. Η τοποθέτηση γίνεται κατά τη σειρά των συνολικών μονάδων αποτίμησης και με βάση τις δηλωθείσες προτιμήσεις.

5. Προϊστάμενοι των τμημάτων επιστημονικής - παιδαγωγικής καθοδήγησης της περιφερειακής διεύθυνσης Εκπαίδευσης τοποθετούνται σχολικοί σύμβουλοι της οικείας βαθμίδας με απόφαση του Υπουργού Πολιτισμού, Παιδείας και Θρησκευμάτων, ύστερα από πρόσκληση του Υπουργού για την εκδήλωση ενδιαφέροντος και εισηγήση του συμβουλίου επιλογής σχολικών συμβούλων.»

Άρθρο 27**Θητεία στελεχών και ανάληψη υπηρεσίας**

Το άρθρο 25 του ν. 3848/2010 (Α' 71) αντικαθίσταται ως ακολούθως:

«Η επιλογή και τοποθέτηση των στελεχών της δημόσιας εκπαίδευσης του παρόντος νόμου γίνεται για διετή θητεία, η οποία ξεκινά με την τοποθέτησή τους και λήγει την 31η Ιουλίου του δεύτερου έτους που ακολουθεί την επιλογή τους. Η επιλογή και τοποθέτηση στις κενούμενες θέσεις γίνεται για το υπόλοιπο της θητείας αυτής. Οι τοποθετούμενοι σε κενές ή κενούμενες θέσεις εξακολουθούν να ασκούν τα καθήκοντά τους μέχρι την ανάληψη της υπηρεσίας των νέων στελεχών.»

Άρθρο 28**Λοιπές ρυθμίσεις**

1. Η παρ. 4 του άρθρου 27 του ν. 3848/2010 (Α' 71) αντικαθίσταται ως ακολούθως:

«4. Διευθυντής σχολικής μονάδας, η οποία καταργείται, τοποθετείται με αίτησή του για το υπόλοιπο της θητείας του, σε κενή θέση εκπαιδευτικού σχολικών μονάδων της προτίμησής του με απόφαση του οικείου περιφερειακού Διευθυντή Εκπαίδευσης, ύστερα από πρόταση του αρμόδιου υπηρεσιακού συμβουλίου.»

2. Το άρθρο 17 του ν. 3848/2010 (Α' 71) καταργείται.
3. Παρατείνεται η θητεία των υπηρετούντων σχολικών συμβούλων έως 31 Δεκεμβρίου 2015. Η θητεία των λοιπών στελεχών εκπαίδευσης λήγει με την τοποθέτηση των στελεχών εκπαίδευσης που θα επιλεγούν, σύμφωνα με τις διατάξεις του παρόντος νόμου.

ΚΕΦΑΛΑΙΟ Δ' ΛΟΙΠΑ ΘΕΜΑΤΑ

Άρθρο 29

Μεταφορά θέσεων φοίτησης στελεχών Ενόπλων Δυνάμεων και Σωμάτων Ασφαλείας

Κατ' εξαίρεση των ισχυουσών, περί μεταφοράς θέσεων εισαγωγής σε Α.Ε.Ι. διατάξεων, οι φοιτητές των Α.Ε.Ι., οι οποίοι είναι μόνιμα υπηρετούντες στις Ένοπλες Δυνάμεις και στα Σώματα Ασφαλείας, δικαιούνται να μεταφέρουν, κατά τις κείμενες διατάξεις, τη θέση φοίτησής τους σε αντίστοιχη Σχολή ή Τμήμα Πανεπιστημίου, εφόσον είναι φοιτητές Πανεπιστημίου και σε αντίστοιχη Σχολή ή Τμήμα Τ.Ε.Ι., εφόσον είναι φοιτητές Τ.Ε.Ι., που εδρεύει στην πόλη όπου υπηρετούν. Σε περίπτωση που δεν υφίσταται αντίστοιχη Σχολή ή Τμήμα Α.Ε.Ι. στον τόπο αυτό, οι ανωτέρω δύνανται να μεταφέρουν τη θέση φοίτησής τους στο πλησιέστερο Α.Ε.Ι. της πόλης όπου υπηρετούν. Με απόφαση του Υπουργού Πολιτισμού, Παιδείας και Θρησκευμάτων ρυθμίζεται η διαδικασία μεταφοράς των θέσεων φοίτησης των ανωτέρω φοιτητών, καθώς και κάθε αναγκαία λεπτομέρεια για την εφαρμογή της παρούσας διάταξης.

Άρθρο 30

ΕΣΕΤΑΚ και Ερευνητικά Κέντρα

1. Στο άρθρο 12 του ν. 4310/2014 προστίθεται νέα παράγραφος 7, η οποία έχει ως εξής:

«7. α. Έως τη συγκρότηση του ΕΣΕΤΑΚ, σύμφωνα με τις διατάξεις του παρόντος άρθρου, εξακολουθεί να λειτουργεί το ΕΣΕΤ, το οποίο έχει συσταθεί σύμφωνα με το άρθρο 46 του ν. 3848/2010 και το οποίο ασκεί τις αρμοδιότητες που ο παρών νόμος αναθέτει στο ΕΣΕΤΑΚ. Αντίστοιχα, όπου αναφέρεται στο νόμο γνώμη ή απόφαση του ΕΣΕΤΑΚ και έως τη συγκρότηση του οργάνου αυτού, νοείται γνώμη ή απόφαση του ΕΣΕΤ.

β. Από τη συγκρότηση του ΕΣΕΤΑΚ, σύμφωνα με τις διατάξεις του παρόντος άρθρου, λήγει αυτοδικαίως η θητεία των μελών του ΕΣΕΤ και καταργείται το άρθρο 46 του ν. 3848/2010. Μέχρι τον ορισμό των εκπροσώπων από το ΠΣΕΚ, το ΕΣΕΤΑΚ δύναται να συγκροτηθεί χωρίς να περιλαμβάνονται οι εκπρόσωποι του ΠΣΕΚ και να συνέρχεται νομίμως, με απαρτία υπολογιζόμενη με βάση την ανωτέρω μειωμένη σύνθεση.»

2. Στο άρθρο 27 του ν. 4310/2014 προστίθεται νέα παράγραφος 11, η οποία έχει ως εξής:

«11. Μέχρι τη σύσταση του Μητρώου Πιστοποιημένων Αξιολογητών, σύμφωνα με τη διαδικασία του παρόντος άρθρου, η συγκρότηση οργάνων αξιολόγησης και πιστοποίησης έργων ΕΤΑΚ πραγματοποιείται, σύμφωνα με τις διατάξεις του π.δ. 274/2000 (Α' 225).»

3. Οι προκηρύξεις για τις θέσεις Διευθυντών Ερευνητικών Κέντρων, Διευθυντών Κεντρικής Διεύθυνσης και Διευθυντών Ερευνητικών Ινστιτούτων, που εκδόθηκαν έως την έναρξη ισχύος του ν. 4310/2014 είναι νόμιμες και η σχετική διαδικασία ολοκληρώνεται, σύμφωνα με τα οριζόμενα στο ν. 1514/1985, όπως έχει τροποποιηθεί και ισχύει.

4. Μέχρι τη συμπλήρωση του Δ.Σ. των Ερευνητικών Κέντρων από τον εκπρόσωπο της Γ.Γ.Ε.Τ. και τον εκπρόσωπο από κοινού των ερευνητών και των ΕΛΕ και τον κοινό εκπρόσωπο του ειδικού επιστημονικού - τεχνικού και διοικητικού τακτικού προσωπικού, σύμφωνα με τις διατάξεις του άρθρου 15 του ν. 4310/2014, τα Δ.Σ. των Ερευνητικών Κέντρων συνέρχονται νομίμως, ακόμα και πριν τον ορισμό των ανωτέρω εκπροσώπων, με απαρτία υπολογιζόμενη με βάση την ανωτέρω μειωμένη σύνθεση. Η ισχύς της διάταξης αυτής άρχεται από 8.3.2015 και λήγει στις 31.7.2015.

Άρθρο 31

Σχολεία Ευρωπαϊκής Παιδείας

1. Μετά από το πρώτο εδάφιο της παρ. 3 του άρθρου 5 του ν. 3376/2005 (Α' 191), όπως αντικαταστάθηκε από την παρ. 1 του άρθρου 15 του ν. 3577/2007 (Α'130), προστίθεται εδάφιο ως εξής:

«Η απόσπαση των μονίμων εκπαιδευτικών στο ελληνόφωνο τμήμα του Σχολείου Ευρωπαϊκής Παιδείας διαρκεί επτά σχολικά έτη, μετά από δοκιμαστική περίοδο δύο ετών υπό τους όρους και τις προϋποθέσεις που προβλέπονται από τις διατάξεις της παρ. 2 του άρθρου 3 της Καταστατικής Σύμβασης των Ευρωπαϊκών Σχολείων (ν. 3025/2002, Α' 148) και των σχετικών άρθρων του Κανονισμού υπηρεσιακής Κατάστασης του αποσπασμένου προσωπικού των Ευρωπαϊκών Σχολείων. Με απόφαση του Υπουργού Πολιτισμού, Παιδείας και Θρησκευμάτων μπορεί να αυξομειώνεται η διάρκεια της απόσπασης εφόσον αυτό απαιτείται από το Καταστατικό των Ευρωπαϊκών Σχολείων και από τις ανάγκες για διδακτικό προσωπικό στο Σχολείο Ευρωπαϊκής Παιδείας.»

2. Το τελευταίο εδάφιο της παρ. 5 του άρθρου 7 του ν. 3376/2005 (Α' 191), όπως τροποποιήθηκε με την παρ. 2 του άρθρου 15 του ν. 3577/2007 (Α' 130), αντικαθίσταται ως εξής:

«Με όμοια απόφαση ρυθμίζονται τα θέματα που αφορούν στη διαχείριση των πιστώσεων που διατίθενται για τις λειτουργικές δαπάνες του Σ.Ε.Π., το διαχειριστικό έλεγχο των πράξεων της επιτροπής του άρθρου 6 παράγραφος 3, τις δαπάνες διεξαγωγής των εξετάσεων του Ευρωπαϊκού Απολυτηρίου, την εφάπαξ ή κατά ημέρα επιθεώρησης αποζημίωση των επιθεωρητών των Ευρωπαϊκών Σχολείων, καθώς και το αντίτιμο των εισιτηρίων των συγκοινωνιακών μέσων που χρησιμοποιούν και τις τυχόν ποσοστιαίες αυξήσεις των αποδοχών του κάθε φύσης και σχέσης εργασίας διδακτικού προσωπικού, καθώς και κάθε άλλη σχετική λεπτομέρεια.»

Άρθρο 32

Λήξη θητείας συλλογικών και μονομελών οργάνων διοίκησης Ν.Π.Δ.Δ. και Ν.Π.Ι.Δ.

1. Με απόφαση του Υπουργού Πολιτισμού, Παιδείας και Θρησκευμάτων λήγει αζημίως η θητεία των μελών διοικητικών συμβουλίων ή άλλης ονομασίας συλλογικών οργάνων διοίκησης και των μονομελών οργάνων διοίκησης στα νομικά πρόσωπα δημοσίου δικαίου, στα νομικά πρόσωπα ιδιωτικού δικαίου, στις ανώνυμες εταιρείες και στις Αποκεντρωμένες Δημόσιες Υπηρεσίες που εποπτεύονται από το Υπουργείο Πολιτισμού, Παιδείας και Θρησκευμάτων. Στις εταιρείες του προηγούμενου εδαφίου υπάγονται όσες ανήκουν στο κράτος ή το κράτος κατέχει το 51% του μετοχικού ή εταιρικού κεφαλαίου ή διορίζει τον διοικητή ή τον πρόεδρο ή το διοικητικό συμβούλιο ή τον Διευθύνοντα Σύμβουλο.

2. Από τις ανωτέρω διατάξεις εξαιρούνται τα μέλη συλλογικών οργάνων ή τα μονομελή όργανα διοίκησης που εκλέγονται ή υποδεικνύονται από τρίτους, πλην του Υπουργού Πολιτισμού, Παιδείας και Θρησκευμάτων.

Άρθρο 33 Επανεγγραφή φοιτητών που απώλεσαν τη φοιτητική τους ιδιότητα

Το άρθρο 80 παρ. 9 περιπτώσεις α', β', γ' και ε' του ν. 4009/2011 (Α' 195), όπως τροποποιήθηκε και ισχύει, καταργείται αφότου ίσχυσε. Η φοιτητική ιδιότητα των υπαχθέντων στην καταργούμενη διάταξη θεωρείται ως μηδέποτε απολεσθείσα και όλες οι πράξεις που έχουν εκδοθεί με βάση αυτή θεωρούνται ως μηδέποτε εκδοθείσες.

Άρθρο 34

Αντικαθίσταται στο διάγραμμα κλίμακας 1:1000, που αφορά στο τμήμα επιφανείας 850 τ.μ. του δημοσίου ακι-

νήτου (Α.Β.Κ. 46) που εμπίπτει στο Ο.Τ. 25 της περιοχής «Βοτανικού» του εγκεκριμένου ρυμοτομικού σχεδίου του Δήμου Αθηναίων, και συνοδεύει τις ρυθμίσεις του άρθρου 3 του ν. 3512/2006 (Α' 264), όπως αυτό αντικαταστάθηκε με την παρ. 5ii του άρθρου 29 του ν. 4014/2011 (Α' 209), με το από 23.9.2014 διάγραμμα ίδιας κλίμακας, με συνοδευτικό πίνακα συντεταγμένων, που συνοδεύει την 1η πράξη, της 12ης συνεδρίασης της Εκτελεστικής Επιτροπής του Ο.Ρ.Σ.Α., και αφορά σε τμήμα ίδιας συνολικής επιφανείας, του ιδίου δημοσίου ακινήτου, όπως αυτή προσδιορίζεται εντός του κόκκινου περιγράμματος με τα στοιχεία Α', Β', Γ', Δ', Ε', Ζ', Η', Θ', Ι', Κ', Λ', Μ', Α', ακριβές αντίγραφο του οποίου θεωρήθηκε από τον Προϊστάμενο της Διεύθυνσης Σχεδιασμού Μητροπολιτικών Αστικών και Περιφερειακών Περιοχών του Υπουργείου Παραγωγικής Ανασυγκρότησης, Περιβάλλοντος και Ενέργειας, συνοδεύει την παρούσα ρύθμιση και αντίγραφό του δημοσιεύεται σε φωτοσμίκρυνση στην Εφημερίδα της Κυβερνήσεως.

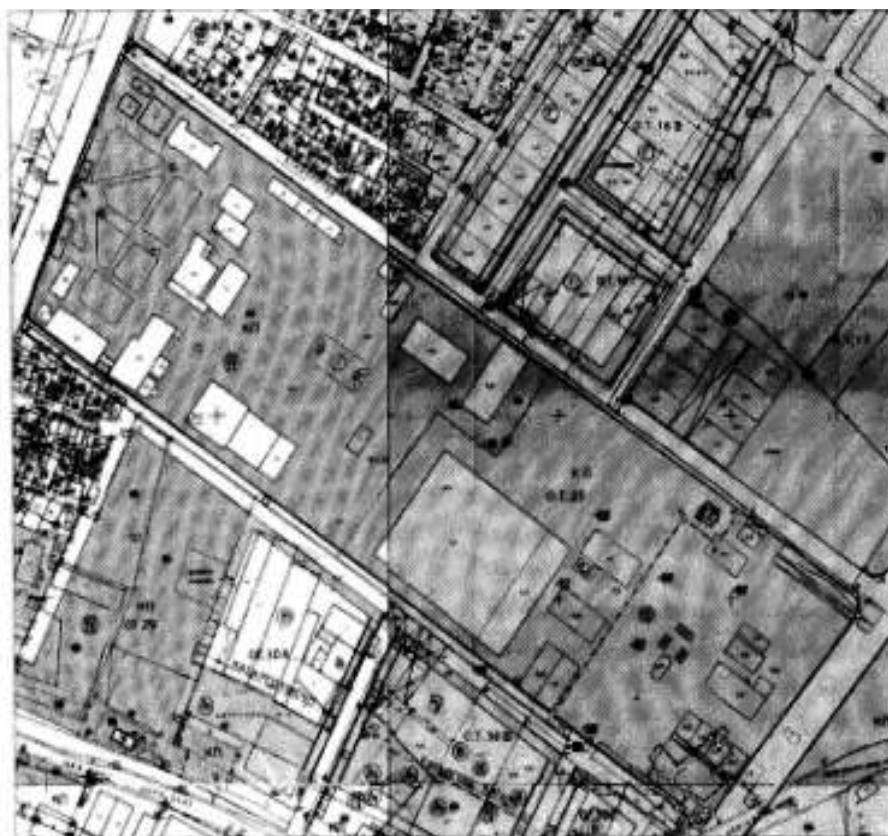

Επισημαίνεται ότι ο κτίστης υποχρεούται να καταβάλει τον απαιτούμενο φόρο επί των κτιρίων που έχουν κατασκευαστεί ή κατασκευάζονται εντός των ορίων του κτιρίου, σύμφωνα με τον Ν. 4014/2011 (Α' 209), με το από 23.9.2014 διάγραμμα ίδιας κλίμακας, με συνοδευτικό πίνακα συντεταγμένων, που συνοδεύει την 1η πράξη, της 12ης συνεδρίασης της Εκτελεστικής Επιτροπής του Ο.Ρ.Σ.Α., και αφορά σε τμήμα ίδιας συνολικής επιφανείας, του ιδίου δημοσίου ακινήτου, όπως αυτή προσδιορίζεται εντός του κόκκινου περιγράμματος με τα στοιχεία Α', Β', Γ', Δ', Ε', Ζ', Η', Θ', Ι', Κ', Λ', Μ', Α', ακριβές αντίγραφο του οποίου θεωρήθηκε από τον Προϊστάμενο της Διεύθυνσης Σχεδιασμού Μητροπολιτικών Αστικών και Περιφερειακών Περιοχών του Υπουργείου Παραγωγικής Ανασυγκρότησης, Περιβάλλοντος και Ενέργειας, συνοδεύει την παρούσα ρύθμιση και αντίγραφό του δημοσιεύεται σε φωτοσμίκρυνση στην Εφημερίδα της Κυβερνήσεως.

Ο Υπουργός
Παραγωγικής Ανασυγκρότησης,
Περιβάλλοντος και Ενέργειας

Α/Α	Χ	Υ
Α	474467.71	4204718.85
Β	474467.42	4204717.46
Γ	474468.42	4204718.76
Δ	474468.72	4204718.16
Ε	474467.76	4204718.85
Ζ	474468.42	4204717.46
Η	474468.42	4204718.76
Θ	474468.72	4204718.16
Ι	474467.76	4204718.85
Κ	474467.42	4204717.46
Λ	474468.42	4204718.76
Μ	474468.72	4204718.16

ΕΠΙΧΕΙΡΗΣΙΑΚΟ ΠΡΟΓΡΑΜΜΑ ΚΡΑΤΟΣ
και ΠΡΟΤΕΙΝΟΜΕΝΟ ΤΟΥ ΠΕΡΙΒΑΛΛΟΝΤΟΣ

ΠΕΡΙΟΧΗ ΑΝΤΙΓΡΑΦΗΣ ΚΑΔΑΜΟΥ ΤΟΜΕΟΥΣ
ΣΤΗΝ ΠΕΡΙΟΧΗ ΤΟΥ ΒΟΤΑΝΙΚΟΥ ΤΟΥ ΔΑΜΟΥ ΑΘΗΝΩΝ

ΕΦΗΜΕΡΙΣ ΤΗΣ ΚΥΒΕΡΝΗΣΕΩΣ 23/9/2014

Άρθρο 35

1. Η θητεία των μονομελών και συλλογικών οργάνων διοίκησης των Πανεπιστημίων και των Τ.Ε.Ι., η οποία ολοκληρώνεται εντός του έτους 2015, παρατείνεται έως 31.10.2015.

2. Στην περίπτωση αποχώρησης μονομελών οργάνων διοίκησης, για οποιονδήποτε λόγο, συμπεριλαμβανομένου του λόγου της παραίτησης ή συνταξιοδότησης, η Σύγκλητος του οικείου Ιδρύματος ορίζει μεταξύ των μελών της τον αντικαταστάτη αυτών μέχρι τη λήξη της προθεσμίας της παραγράφου 1 του παρόντος άρθρου. Η κατά τα ανωτέρω θητεία αντικατάστασης δεν θεωρείται πλήρης θητεία.

Άρθρο 36

1. Ειδικά και μόνο για το ακαδημαϊκό έτος 2015-2016, στους υποψηφίους που υπέβαλαν σε Λύκεια της Διεύθυνσης Δευτεροβάθμιας Εκπαίδευσης του νομού Κεφαλληνίας Αίτηση-Δήλωση για συμμετοχή στις πανελλαδικές εξετάσεις των Γενικών Λυκείων ή των Επαγγελματικών Λυκείων, προβλέπονται θέσεις επιπλέον του αριθμού εισακτέων για την εισαγωγή τους σε σχολές, τμήματα και εισαγωγικές κατευθύνσεις των Πανεπιστημίων, των Ανώτατων Εκκλησιαστικών Ακαδημιών, των ΤΕΙ, και της Α.Σ.ΠΑΙ.Τ.Ε..

2. Οι θέσεις αυτές καταλαμβάνονται από τους ανωτέρω υποψηφίους, εφόσον δεν επιλέγονται κατά πρώτον για τις θέσεις της περίπτωσης ι της παρ. 11β του άρθρου 59 του ν. 3966/2011 (Α' 118).

3. Οι θέσεις αυτές ορίζονται ως εξής: α) Για τους υποψηφίους των πανελλαδικών εξετάσεων των ημερήσιων ΓΕΛ και ΕΠΑ.Λ. - ομάδα Β' σε ποσοστό 0,5% καθ' υπέρβαση του αριθμού εισακτέων, β) για τους υποψηφίους των πανελλαδικών εξετάσεων των ημερήσιων ΕΠΑ.Λ. ομάδα Α' σε ποσοστό 0,5% καθ' υπέρβαση του αριθμού εισακτέων, γ) για τους υποψηφίους των εσπερινών ΓΕΛ και ΕΠΑ.Λ.-ομάδα Β' δίνεται το δικαίωμα να διεκδικήσουν όσες θέσεις της ανωτέρω περίπτωσης α' μείνουν κενές, με αίτησή τους μετά την έκδοση των αποτελεσμάτων, σύμφωνα με τα επιστημονικά πεδία που μπορούν να δηλώσουν με βάση την ισχύουσα νομοθεσία, δ) κατά τον προσδιορισμό των θέσεων που αντιστοιχούν στα ποσοστά που αναφέρονται στις περιπτώσεις α' και β' της παραγράφου αυτής, γίνεται στρογγυλοποίηση στην αμέσως επόμενη ακέραιη μονάδα, αν προκύπτει δεκαδικό υπόλοιπο ίσο ή μεγαλύτερο από το μισό της ακέραιης μονάδας. Αν το δεκαδικό υπόλοιπο είναι μικρότερο από το μισό της ακέραιης μονάδας, δεν λαμβάνεται υπόψη, εκτός εάν μηδενίζεται η θέση, οπότε γίνεται στρογγυλοποίηση στην ακέραιη μονάδα, ώστε σε κάθε περίπτωση να υπάρχει μία τουλάχιστον θέση για κάθε Σχολή ή Τμήμα ή εισαγωγική κατεύθυνση.

4. Για τους μαθητές του σχολικού έτους 2013-2014 από Λύκεια της Διεύθυνσης Δευτεροβάθμιας Εκπαίδευσης Κεφαλληνίας, οι οποίοι συμμετείχαν στις πανελλαδικές εξετάσεις των Γενικών Λυκείων ή των Επαγγελματικών Λυκείων και αποφοίτησαν και οι οποίοι θα κάνουν χρήση του 10% για την εισαγωγή τους στις ίδιες σχολές που

αναφέρονται στην παράγραφο 1 κατά το ακαδημαϊκό έτος 2015-2016, προβλέπονται θέσεις επιπλέον του αριθμού εισακτέων για την κατηγορία αυτή. Οι θέσεις αυτές ορίζονται σε ποσοστό 0,5% καθ' υπέρβαση του αριθμού εισακτέων της κατηγορίας αυτής και κατανέμονται μεταξύ των υποψηφίων με τον τρόπο που ορίζεται στην παράγραφο 3.

Άρθρο 37

Παρατείνεται η λειτουργία των ΕΠΑ.Σ. Μαθητείας του Ο.Α.Ε.Δ. του ν. 3475/2006 (Α' 146), όπως τροποποιήθηκε με το άρθρο 46 παρ. 3 του ν. 4186/2013 και το άρθρο 51 του ν. 4262/2014 (Α' 114), για τα σχολικά έτη 2015-2016 και 2016-2017 και η λειτουργία τους παύει τη 15η Σεπτεμβρίου 2017.

Κάθε άλλη γενική ή ειδική διάταξη που ρυθμίζει διαφορετικά τα θέματα του παρόντος καταργείται.

Άρθρο 38

1. Στο πρώτο εδάφιο του άρθρου 35 του ν. 4262/2014 (Α' 114), όπως τροποποιήθηκε με την παρ. 1 του άρθρου 235 του ν. 4281/2014 (Α' 160) και εν συνεχεία με την παρ. 1 του άρθρου 111 του ν. 4316/2014 (Α' 270), η ημερομηνία «30.4.2015» αντικαθίσταται με την ημερομηνία «31.8.2015».

2. Οι οφειλές του ΟΜΜΑ προς το ΙΚΑ/ΕΤΑΜ οι οποίες έχουν ήδη ενταχθεί σε υφιστάμενο πρόγραμμα ρύθμισης, βάσει του άρθρου 35 του ν. 4262/2014 (Α' 114), ρυθμίζονται και εξοφλούνται σε ενενήντα ισόποσες μηνιαίες δόσεις, με την πρώτη δόση καταβλητέα μέχρι το τέλος του επόμενου μηνός από τη δημοσίευση του παρόντος νόμου. Για τις προσαυξήσεις και τα πρόσθετα τέλη των ως άνω οφειλών παρέχεται έκπτωση 50% κατ' αναλογίαν των διατάξεων του άρθρου 28 του ν. 4321/2015 (Α' 32).

3. Η θητεία του Διοικητικού Συμβουλίου που έχει νομίμως οριστεί και διοικεί τον Οργανισμό Μεγάρου Μουσικής Αθηνών κατά το χρόνο κατάθεσης του παρόντος και η οποία παρατάθηκε σύμφωνα με το άρθρο 111 παρ. 2 του ν. 4316/2014 μέχρι 30.4.2015 παρατείνεται μέχρι 30.8.2015.

4. Η ισχύς της παρούσας διάταξης άρχεται την 1.5.2015.

Άρθρο 39

Για το τρέχον ακαδημαϊκό εξάμηνο του 2015, οι επί πτυχίω φοιτητές των Α.Ε.Ι. και Α.Τ.Ε.Ι. έχουν τη δυνατότητα να εξεταστούν σε όλα τα μαθήματα που διδάχθηκαν σε προηγούμενα εξάμηνα.

Άρθρο 40

Επαιδρύνεται το 6^ο Ημερήσιο ΕΠΑΛ Πειραιά της Διεύθυνσης Δευτεροβάθμιας Εκπαίδευσης Πειραιά, της Περιφερειακής Διεύθυνσης ΠΕ και ΔΕ Αττικής, που καταργήθηκε με την υπ' αριθμ. 132356/Δ4/21.8.2014 υπουργική απόφαση (Β' 2385) και λειτουργεί με όλους τους τομείς και τις ειδικότητες που κάλυπτε, πριν την κατάργησή του και των τομέων και ειδικοτήτων που καταργήθηκαν με το ν. 4172/2013.

Κάθε άλλη γενική ή ειδική διάταξη που ρυθμίζει διαφορετικά τα θέματα του παρόντος καταργείται.

Άρθρο 41
Έναρξη ισχύος

Η ισχύς του παρόντος νόμου αρχίζει από τη δημοσίευσή του στην Εφημερίδα της Κυβερνήσεως, εκτός αν υφίσταται διαφορετική πρόβλεψη σε ειδικότερες διατάξεις του.

Παραγγέλλομε τη δημοσίευση του παρόντος στην Εφημερίδα της Κυβερνήσεως και την εκτέλεσή του ως νόμου του Κράτους.

Αθήνα, 14 Μαΐου 2015

Ο ΠΡΟΕΔΡΟΣ ΤΗΣ ΔΗΜΟΚΡΑΤΙΑΣ
ΠΡΟΚΟΠΙΟΣ Β. ΠΑΥΛΟΠΟΥΛΟΣ

ΟΙ ΥΠΟΥΡΓΟΙ

ΠΟΛΙΤΙΣΜΟΥ, ΠΑΙΔΕΙΑΣ
ΚΑΙ ΘΡΗΣΚΕΥΜΑΤΩΝ
ΑΡΙΣΤΕΙΔΗΣ ΜΠΑΛΤΑΣ

ΑΝΑΠΛΗΡΩΤΗΣ ΥΠΟΥΡΓΟΣ ΠΟΛΙΤΙΣΜΟΥ,
ΠΑΙΔΕΙΑΣ ΚΑΙ ΘΡΗΣΚΕΥΜΑΤΩΝ
ΝΙΚΟΛΑΟΣ ΞΥΔΑΚΗΣ

ΑΝΑΠΛΗΡΩΤΗΣ ΥΠΟΥΡΓΟΣ ΠΟΛΙΤΙΣΜΟΥ,
ΠΑΙΔΕΙΑΣ ΚΑΙ ΘΡΗΣΚΕΥΜΑΤΩΝ
ΑΝΑΣΤΑΣΙΟΣ ΚΟΥΡΑΚΗΣ

ΠΑΡΑΓΩΓΙΚΗΣ ΑΝΑΣΥΓΚΡΟΤΗΣΗΣ,
ΠΕΡΙΒΑΛΛΟΝΤΟΣ ΚΑΙ ΕΝΕΡΓΕΙΑΣ
ΠΑΝΑΓΙΩΤΗΣ ΛΑΦΑΖΑΝΗΣ

ΑΝΑΠΛΗΡΩΤΗΣ ΥΠΟΥΡΓΟΣ ΠΑΡΑΓΩΓΙΚΗΣ
ΑΝΑΣΥΓΚΡΟΤΗΣΗΣ, ΠΕΡΙΒΑΛΛΟΝΤΟΣ ΚΑΙ ΕΝΕΡΓΕΙΑΣ
ΙΩΑΝΝΗΣ ΤΣΙΡΩΝΗΣ

ΟΙΚΟΝΟΜΙΚΩΝ
ΓΙΑΝΗΣ ΒΑΡΟΥΦΑΚΗΣ

ΑΝΑΠΛΗΡΩΤΗΣ
ΥΠΟΥΡΓΟΣ ΟΙΚΟΝΟΜΙΚΩΝ
ΔΗΜΗΤΡΙΟΣ ΜΑΡΔΑΣ

ΕΡΓΑΣΙΑΣ, ΚΟΙΝΩΝΙΚΗΣ ΑΣΦΑΛΙΣΗΣ
ΚΑΙ ΚΟΙΝΩΝΙΚΗΣ ΑΛΛΗΛΕΓΓΥΗΣ
ΠΑΝΑΓΙΩΤΗΣ ΣΚΟΥΡΛΕΤΗΣ

ΑΝΑΠΛΗΡΩΤΗΣ ΥΠΟΥΡΓΟΣ ΕΡΓΑΣΙΑΣ,
ΚΟΙΝΩΝΙΚΗΣ ΑΣΦΑΛΙΣΗΣ,
ΚΑΙ ΚΟΙΝΩΝΙΚΗΣ ΑΛΛΗΛΕΓΓΥΗΣ
ΔΗΜΗΤΡΙΟΣ ΣΤΡΑΤΟΥΛΗΣ

Θεωρήθηκε και τέθηκε η Μεγάλη Σφραγίδα του Κράτους.

Αθήνα, 14 Μαΐου 2015

Ο ΕΠΙ ΤΗΣ ΔΙΚΑΙΟΣΥΝΗΣ ΥΠΟΥΡΓΟΣ
ΝΙΚΟΛΑΟΣ ΠΑΡΑΣΚΕΥΟΠΟΥΛΟΣ

ΕΘΝΙΚΟ ΤΥΠΟΓΡΑΦΕΙΟ
ΕΦΗΜΕΡΙΣ ΤΗΣ ΚΥΒΕΡΝΗΣΕΩΣ

ΤΙΜΗ ΠΩΛΗΣΗΣ ΦΥΛΛΩΝ ΤΗΣ ΕΦΗΜΕΡΙΔΑΣ ΤΗΣ ΚΥΒΕΡΝΗΣΕΩΣ

Σε έντυπη μορφή:

- Για τα Φ.Ε.Κ. από 1 έως 16 σελίδες σε 1 € προσαυξανόμενη κατά 0,20 € για κάθε επιπλέον οκτασέλιδο ή μέρος αυτού.
- Για τα φωτοαντίγραφα Φ.Ε.Κ. σε 0,15 € ανά σελίδα.

Σε μορφή DVD/CD:

Τεύχος	Ετήσια έκδοση	Τριμηνιαία έκδοση	Μηνιαία έκδοση	Τεύχος	Ετήσια έκδοση	Τριμηνιαία έκδοση	Μηνιαία έκδοση
Α'	150 €	40 €	15 €	Α.Α.Π.	110 €	30 €	-
Β'	300 €	80 €	30 €	Ε.Β.Ι.	100 €	-	-
Γ'	50 €	-	-	Α.Ε.Δ.	5 €	-	-
Υ.Ο.Δ.Δ.	50 €	-	-	Δ.Δ.Σ.	200 €	-	20 €
Δ'	110 €	30 €	-	Α.Ε.-Ε.Π.Ε.	-	-	100 €

- Η τιμή πώλησης μεμονωμένων Φ.Ε.Κ. σε μορφή cd-rom από εκείνα που διατίθενται σε ψηφιακή μορφή και μέχρι 100 σελίδες, σε 5 € προσαυξανόμενη κατά 1 € ανά 50 σελίδες.

ΕΤΗΣΙΕΣ ΣΥΝΔΡΟΜΕΣ Φ.Ε.Κ.

Τεύχος	Έντυπη μορφή	Τεύχος	Έντυπη μορφή	Τεύχος	Έντυπη μορφή
Α'	225 €	Δ'	160 €	Α.Ε.-Ε.Π.Ε.	2.250 €
Β'	320 €	Α.Α.Π.	160 €	Δ.Δ.Σ.	225 €
Γ'	65 €	Ε.Β.Ι.	65 €	Α.Σ.Ε.Π.	70 €
Υ.Ο.Δ.Δ.	65 €	Α.Ε.Δ.	10 €	Ο.Π.Κ.	-

- Το τεύχος Α.Σ.Ε.Π. (έντυπη μορφή) θα αποστέλλεται σε συνδρομητές ταχυδρομικά, με την επιβάρυνση των 70 €, ποσό το οποίο αφορά τα ταχυδρομικά έξοδα.

- Η καταβολή γίνεται σε όλες τις Δημόσιες Οικονομικές Υπηρεσίες (Δ.Ο.Υ.). Το πρωτότυπο διπλότυπο (έγγραφο αριθμ. πρωτ. 9067/28.2.2005 2η Υπηρεσία Επιτρόπου Ελεγκτικού Συνεδρίου) με φροντίδα των ενδιαφερομένων, πρέπει να αποστέλλεται ή να κατατίθεται στο Εθνικό Τυπογραφείο (Καποδιστριαύ 34, Τ.Κ. 104 32 Αθήνα).
- Σημειώνεται ότι φωτοαντίγραφα διπλοτύπων, ταχυδρομικές Επιταγές για την εξόφληση της συνδρομής, δεν γίνονται δεκτά και θα επιστρέφονται.
- Οι οργανισμοί τοπικής αυτοδιοίκησης, τα νομικά πρόσωπα δημοσίου δικαίου, τα μέλη της Ένωσης Ιδιοκτητών Ημερησίου Τύπου Αθηνών και Επαρχίας, οι τηλεοπτικοί και ραδιοφωνικοί σταθμοί, η Ε.Σ.Η.Ε.Α, τα τριτοβάθμια συνδικαλιστικά όργανα και οι τριτοβάθμιες επαγγελματικές ενώσεις δικαιούνται έκπτωσης πενήντα τοις εκατό (50%) επί της ετήσιας συνδρομής.
- Το ποσό υπέρ Τ.Α.Π.Ε.Τ. (5% επί του ποσού συνδρομής), καταβάλλεται ολόκληρο (Κ.Α.Ε. 3512) και υπολογίζεται πριν την έκπτωση.
- Στην Ταχυδρομική συνδρομή του τεύχους Α.Σ.Ε.Π. δεν γίνεται έκπτωση.

Πληροφορίες για δημοσιεύματα που καταχωρίζονται στα Φ.Ε.Κ. στο τηλ.: 210 5279000.
Φωτοαντίγραφα παλαιών Φ.Ε.Κ.: τηλ.: 210 8220885.

Τα φύλλα όλων των τευχών της Εφημερίδας της Κυβερνήσεως διατίθενται δωρεάν σε ηλεκτρονική μορφή από την ιστοσελίδα του Εθνικού Τυπογραφείου (www.et.gr)

Ηλεκτρονική Διεύθυνση: <http://www.et.gr> - e-mail: webmaster.et@et.gr

ΟΙ ΥΠΗΡΕΣΙΕΣ ΕΞΥΠΗΡΕΤΗΣΗΣ ΠΟΛΙΤΩΝ ΛΕΙΤΟΥΡΓΟΥΝ ΚΑΘΗΜΕΡΙΝΑ ΑΠΟ 08:00 ΜΕΧΡΙ 13:30



* 0 1 0 0 0 5 0 1 4 0 5 1 5 0 0 2 4 *

ΑΠΟ ΤΟ ΕΘΝΙΚΟ ΤΥΠΟΓΡΑΦΕΙΟ

ΚΑΠΟΔΙΣΤΡΙΑΥ 34 * ΑΘΗΝΑ 104 32 * ΤΗΛ. 210 52 79 000 * FAX 210 52 21 004